Dział 1 | W DWÓCH DZIAŁACH

Nowy Świat
THE POLISH MORNING WORLD

IN TWO SECTIONS | Section 1

No. 214. Rok XXVI, DAILY AND SUNDAY NEW YORK, NIEDZIELA, 5 SIERPNIA (SUNDAY, AUGUST 5) 1923 Entered as second Class Matter, March 31st, 1914, at New York Post Office, New York, N. Y. CENA 5 CENTÓW

Współczucie Polski z powodu śmierci prez. Hardinga

ZWŁOKI PREZ. HARDINGA W DRODZE DO WASHINGTONU

POGRZEB W STOLICY KRAJU WYZNACZONY NA ŚRODĘ

Następnie zwłoki zostaną przewiezione do grobu rodzinnego w Marion, O.

SAN FRANCISCO, 4 sierpnia. — Zwłoki prez. Hardinga złożone na pociągu pogrzebowym wyruszyły dzisiaj o godz. 1-ej w nocy do Waszyngtonu. Trumna ze zwłokami została ustawiona w wagonie obserwacyjnym obstawiona po obu bokach wieńcami. Obok trumny pełnią honorową służbę oficerowie marynarki, siedząc nieruchomo w kirem przybranych fotelach. Na przejeżdżający pociąg ze szczątkami zmarłego prezydenta oczekują na większych stacjach tysiące publiczności pogrążonej w żałobie. Na wszystkich stacjach, gdzie pociąg wiozący zatrzyma się chwilowo organizacje weteranów armji amerykańskiej będą składać hołd zmarłemu prezydentowi.

Po przybyciu do Waszyngtonu co nastąpi we wtorek zwłoki prezydenta zostaną złożone w Białym Domu ,skąd w środę rano zostaną przeniesione do kaplicy (gmachu posiedzeń kongresu i senatu) gdzie we środę po południu odbędą się uroczyste ceremonje pogrzebowe poczem zwłoki zostaną przeniesione na specjalny pociąg, który odwiezie je do rodzinnego miasta prezydenta Marion, Ohio, co nastąpi w piątek, gdzie nastąpią ostatnie ceremonje pogrzebowe i złożenie ciała do grobowca rodzinnego.

PARTJA REPUBLIKAŃSKA ZNALAZŁA SIĘ W TRUDNEM POŁOŻENIU

Sekretarz Hughes prawdopodobny kandydat na prezydenta w nowych wyborach

WASHINGTON, 4 sierpnia. — W partji republikańskiej na skutek śmierci prezydenta nastąpi niewątpliwie wielkie zamieszanie ze względu na przyszłe wybory prezydencjalne w jesieni 1924 r.

W dotychczasowych warunkach ponowna nominacja zmarłego prezydenta była zapewniona, ponieważ w obecnych czasach partji republikańskiej brak wybitniejszych przywódców w jakich partja republikańska daw niej obfitowała. Z powodu śmierci prez. Hardinga wszystkie plany zostały pokrzyżowane. Wobec braku w obecnej chwili w partji republikańskiej wybitniejszych przywódców, którzyby

(Ciąg dalszy na str. 8-ej.)

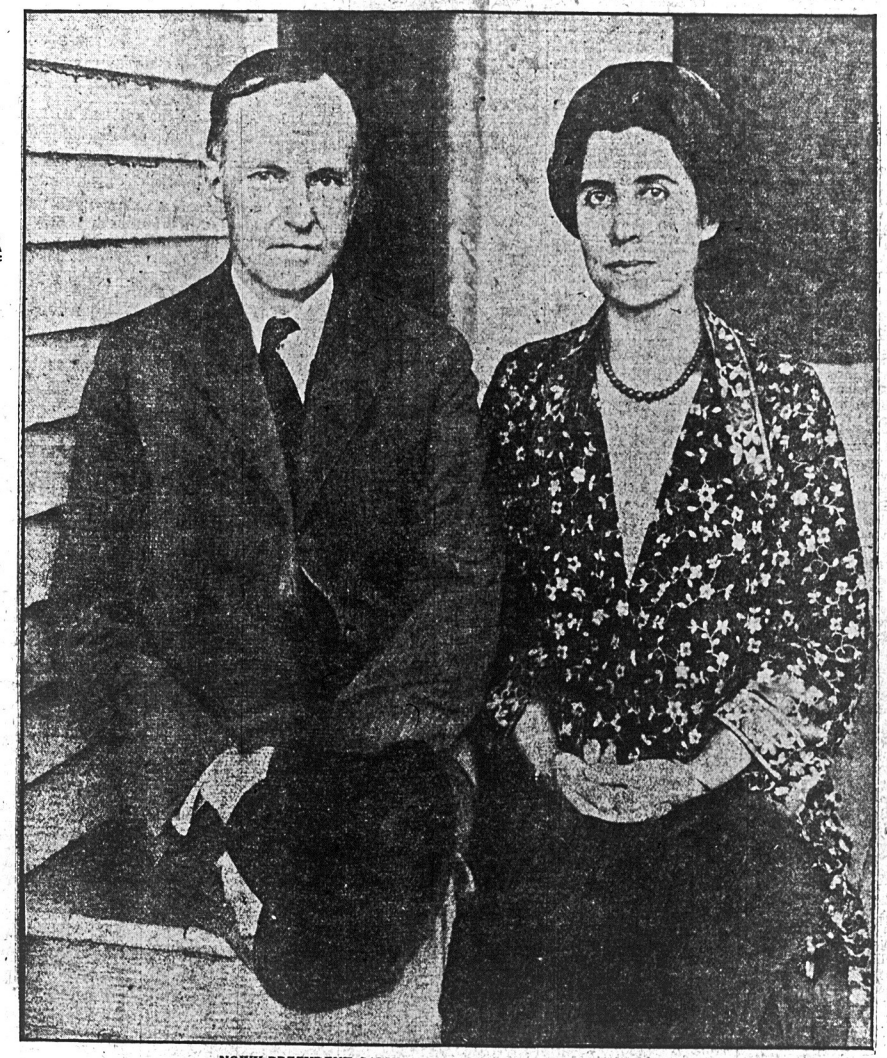

NOWY PREZYDENT CALVIN COOLIDGE I PANI COOLIDGE

PREZYDENT CALVIN COOLIDGE OBJĄŁ URZĘDOWANIE

KONFERENCJA Z SEKRETARZEM STANU HUGHES'EM

W łonie rządu prawdopodobnie nastąpią zmiany

WASHINGTON, 4 sierpnia. — Prezydent Coolidge przybył do stolicy w piątek przed północą po szybkiej podróży ze stanu Vermont, gdzie doszła go wiadomość o śmierci swego poprzednika. Prezydent po złożeniu przysięgi udał się zwykłym pociągiem (nie chciał przyjąć specjalnego pociągu, aby nie wprowadzać zamieszania w rozkładzie kolejowym) do Troy, N. Y., — gdzie czekała specjalna lokomotywa kolei New York Central, do której przyczepiony został wagon prezydenta i jego świty. Po przyjeździe do New Yorku prezydent ze swą świtą przesiadł się do czekającego na niego pociągu kolei Pennsylvania i udał się do Waszyngtonu.

Natychmiast po przybyciu do stolicy prezydent odbył konferencję z sekretarzem stanu Charlesonem Hughesem i wydał odpowiednie zarządzenia odnośnie

(Ciąg dalszy na str. 8-ej.)

PRAWDOPODOBNE ZMIANY W SYSTEMIE RZĄDÓW ST. ZJEDN.

Tragiczna śmierć prez. Hardinga i nieuleczalna choroba Wilsona powodem zmiany

WASHINGTON, 4 sierpnia. — Tragiczna śmierć prez. Hardinga i nieuleczalna choroba jego poprzednika b. prezydenta Wilsona spowodowane najprawdopodobniej przepracowaniem wobec rozlicznych obowiązków, jakie na prezydentów amerykańskich nakłada konstytucja Stanów Zjednoczonych stała się przedmiotem poważnych rozważań w amerykańskich kołach urzędowych, aby zmienić dotychczasowy system w rządzie amerykańskim, by uwolnić przyszłych prezydentów od nadzwyczajnych prac, które podkopują zdrowie

(Ciąg dalszy na str. 7-ej.)

ZAMACH CHJENY-PIASTA NA DEMOKRATYCZNE WOLNOŚCI I PRAWA PRZEDSTAWICIELI LUDU

Lewicy nie będzie wolno podnosić w sejmie skarg na bezprawia tyranów

(Specjalna wiadomość dla „Nowego Świata")

WARSZAWA, 4 sierpnia — Wobec tego, iż krytyka Lewicy doprowadza do wściekłości obecny rząd „Chjeny-Witosa, postanowiono w kołach „większości narodowej" w przyszłości nie dopuścić Lewicy wogóle w Sejmie do głosu. Ma to nastąpić w ten sposób, iż przez głosowanie w sprawie wniosków i interpelacji, interpelacje Lewicy będą odrzucane.

Niesłychany ten despotyzm parlamentarny pociągnie za sobą daleko sięgające skutki, gdyż Lewica nie pozwoli na podobne pogwałcenie praw przedstawicieli ludu.

Witos myli się skoro sądzi, że Lewica przyjmie to wyzwanie bez protestu.

SENATOROWIE ST. ZJ. BADAJĄ KWESTJĘ ŻYDOWSKĄ W POLSCE

Zastanawiają się nad sprawą emigracji żydów do St. Zj.

Żydowska Ageneja Telegraficzna.

WARSZAWA, 3 sierpnia. — Senatorowie William H. King ze stanu Utah i Edwin F. Lodd z North Dakota znajdujący się w drodze do Rosji zwiedzili wczoraj siedzibę głównego zarządu Rady Narodowej Żydów Polskich i odbyli przeszło godzinną konferencję z posłem do sejmu polskiego Gruenbaumem wybitnym posłem żydowskim w sejmie polskim i posłem M. Frostingiem posłem ze Lwowa.

Senatorom towarzyszył James A. Frear kongresman ze stanu Wisconsin.

Przedstawiciele amerykańscy wykazali wielkie zainteresowanie się sprawą społecznego położenia żydów w Polsce i sprawą emigracji która jest największą bolączką ludności żydowskiej i sprawą stosunku żydów do innych mniejszości narodowych w Polsce .

Zastanawiali się także nad systemem szkolnym ludności żydowskiej w Polsce. Rada Narodowa ludności żydowskiej w Polsce przywiązuje wielkie znaczenie do konferencji odbytej z senatorami amerykańskimi, którzy mieli sposób i możność otrzymania informacji z pierwszej ręki o położeniu ludności żydowskiej w Polsce. Rada Żydowska zapowiedziała ogłoszenie specjalnego sprawozdania w tej sprawie.

Sknerstwo powodem śmierci

PARYŻ, 3 sierpnia. — Robotnik w gumowni J. Leboeł chory na otyłość, nabierał tak szybko ciała, że nie mógł podróżować koleją ani tramwajem. Na prośbę tłuściocha, pragnącego przejechać się dorożkarze stale odmawiali, bojąc się, że swoim ciężarem załamie wehikuł. Tłuścioch udał się w końcu do szpitala, aby go uwolniono od przykrego sadła. Lekarze zbadawszy tłuściocha orzekli, że jest konieczna operacja dla spuszczenie wody nagromadzonej w jamie brzusznej. Leboitę przyszedłszy do domu postanowił sam sobie zrobić operację, by nie płacić kosztów operacji. Wziąwszy długi kuchenny nóż i młotek, silnym uderzeniem wbił sobie nóż w brzuch. Operacja jednak nie była tak łatwa, jak sobie wyobrażał sknera Leboite. W kilka godzin później wywiązało się zakażenie krwi, które się zakończyło śmiercią sknery.

ZNOWU UPAŁY W STANACH POŁ.-ZACHODNICH

W stanie Oklahoma termometr wskazuje 113 stopni gorąca

OKLAHOMA, 3 sierpnia. — W stanie Oklahoma zapanowały znowu wprost zabójcze upały zwiększone gorącym wiatrem, z zachodu. Termometr wskazywał 113 stopni ciepła. Skutkiem wielkich gorączek zostały mocno uszkodzone zbiory kukurydzy i bawełny, która właśnie w tym czasie potrzebowała deszczu dla zupełnego wyrośnięcia.

* * *

DALLAS, Tex., 3 sierpnia. — Najgorętszy dzień w tym roku był dzień wczorajszy, kiedy termometr wskazywał 106 stopni gorączki. Łagodny wiatr od morza łagodził upał nad wybrzeżami, ale wewnątrz stanu przy granicy Oklahomy gorączki dosięgały niezwykłej wysokości dochodząc do 111 stopni.

TRAKTAT AMERYKAŃSKO-TURECKI PODPISANY

LOZANNA, 4 sierpnia. — Traktat amerykańsko turecki ma być podpisany dzisiaj wieczorem po otrzymaniu przez przedstawicieli władz tureckich zgódy rządu tureckiego.

WICE-MARSZAŁEK MORACZEWSKI WYGŁOSIŁ W SEJMIE WSPOMNIENIE POŚMIERTNE, DAJĄC WYRAZ ŻALU

Minister Seyda oficjalnie złożył kondolencje ambasadorom Stanów Ziednoczonych

(Polska agencja telegraficzna)

WARSZAWA, 4 sierpnia. — Natychmiast po otrzymaniu wiadomości o śmierci prezydenta Hardinga, minister spraw zagranicznych Seyda złożył wizytę w ambasadzie St. Zj. i wyraził przedstawicielowi St. Zj. Hugh Gibsonowi wyrazy współczucia w imieniu rządu.

Wicemarszałek Andrzej Moraczewski zawiadamiając Sejm o śmierci prezydenta Hardinga wygłosił wspomnienie pośmiertne, dając wyraz żalu, jaki żywi Polska z powodu śmierci prezydenta St. Zjedn., które tak dzielnie przyczyniły się do wskrzeszenia niepodległej Polski, a w czasie wojny i po wojnie pospieszyły narodowi polskiemu wycieńczonemu siedem lat trwającą wojną z szlachetną i wydatną pomocą. Wzruszającego przemówienia pośmiertnego posłowie sejmowi wysłuchali, stojąc. Prasa w całej Polsce poświęciła liczne wspomnienia po zmarłym prezydencie Hardingu.

Listy z Polski

Naprawa polskiego skarbu

(Korespondencja własna „Nowego Świata")

Wojna europejska (rok 1914) dała Polsce niepodległość państwową, szereg długów u wielkich sprzymierzeńców-kredytorów, którym na odtworzeniu Polski zależało i zależy; 20,000 wsi zrównanych z ziemią; 300 miast rozwalonych; tysiące mogił rodzonych i cudzych i liczną rzeszę inwalidów wojennych, których drewniane kikuty, czy ociemniałe oczy, będą długotrwałym aktem oskarżenia dla wojny, jako takiej — i bohaterskim pomnikiem dla idei wolności narodu, przez sto zgórą lat trzymanego w kajdanach okrutnej niewoli.

Ofiarę krwi, ofiarę łez, które w trzech kierunkach ciekły, społeczeństwo polskie poniosło. Ale, gdy czas wojny minął, gdy się skończyło ostre pogotowie bojowe i przyszła potrzeba dobudowania do końca tego domu własnego, tworzonego naprędce w ogniu walki, gdy wypadło ofiarę krwi zastąpić ofiarą złota, strasznego mefistowskiego metalu, do jakiego wyciągają się chciwe ręce miljonów „zjadaczy chleba" powszedniego i niepowszedniego — wtedy ofiarność polska wzięła w łeb. Wprawdzie nie brakło w Polsce i Polsce kobiety, która potrafiła rzucić na „ołtarz ojczyzny" swój wdowi grosz albo wydarte, choćby z uszu, drogocenne kamienie. Nie brakło tych, co zdobywając się na ofiarę życia, rzucanego „na stos w imię wolności", umieli oddać i ofiarować Polsce swój ciężko zarobiony grosz. Ale byli i tacy, co „oszczędności swoje" lokując w bankach cudzoziemskich, nie mogli dać państwu polskiemu nietylko złamanego szeląga — ba! nawet złamanego paznokcia, zaryzykować nie chcieli, stawiając pod znakiem zapytania wysiłek garstki, tego „tysiąca walecznych" — i życząc sobie, aby nadal trwał ten złotodajny stan podatkowy, który pozwalał na ponoszenie ciężarów na rzecz państwa w wysokości „siemiu marek" polskich z morga; pozwalał na zaciąganie rządowych pożyczek, któremi tuczył się fabrykant i obszarnik, żerujący na kalejdoskopowym spadku marki, zwracanej państwu poniewczasie, wtedy, gdy ta marka urastała w zera z lewej (i z prawej) strony codziennie i beznadziejnie.

Markę tę trzeba było ratować. Ratowanie zaś mogło i musiało być dziełem wspólnego wysiłku społeczeństwa i sejmu wraz z rządem.

Względnie bogaty nasz kraj, posiadający węgiel i ropę i sól i urodzajną ziemię, przemysł, czasowo wprawdzie przymarły, położenie geograficzno - polityczne — mógł być i może być gwarancją poprawy naszego, zniszczonego przez niedołę i wojnę, bytu.

Po czterech latach niespodzianek, zatargów nazewnątrz i wewnątrz, po szeregu zmieniających się, na wzór rękawiczek, polskich rządów — trzeba było nareszcie przystąpić do naprawy Rzeczypospolitej i jej skarbu. Skarb był przerażająco pusty, a system zasilania go opierał się na tymczasowej, acz starej, zasadzie: „Wolno w Polsce, jak kto chce." W myśl tego — skarb otrzymywał „od narodu" marki, wtedy, gdy na rynku obracano tysiącami, a potem miljonami; gdy dyktatorem cen w Polsce stała się czarna giełda; gdy kabzy i sejfy zaczęły potworniеć do sum i od sum prywatnych; gdy, poprostu na Polsce, „na ojczyźnie" — dorabiano się majątków (nie koniecznie ziemskich), dobrze zabezpieczonych od wszelkiej parcelacji „pro (tak zwane) publico bono."

"Za czasów rządu Sikorskiego, przy osiągnięciu ustalenia zewnętrznego — hasło naprawy skarbu zostało wysunięte na plan pierwszy i naprawę tę powierzono Władysławowi Grabskiemu, który aczkolwiek nie deklamował o „żelaznej miotle i takichże śrubach" — przystąpił jednak z całym zapałem do opracowania planu uzdrawiającego przedewszystkiem pieniądz polski. Plan ten nie obiecywał poprawy natychmiastowej, nie nęcił i nie kręcił „biczem z piasku" (mazowieckiego zwłaszcza), nie był nawet, z punktu widzenia klasy pracującej wystarczająco sprawiedliwy — zapowiadał natomiast poprawę po szeregu wysiłków, wzywał społeczeństwo do oszczędności i przewidywał stopniowe regulowanie cen przez systematyczną walkę z giełdą i giełdziarzami. Grabski jednak nie mógł wytrzymać w nowej „kompanji" i musiał przerwać rozpoczętą pracę.

Rząd Sikorskiego, rząd kompromisowy, jedyny zresztą w tych warunkach, gdy układ sił sejmu, a wraz z nim układ sił w Polsce wskazywał na to, że konieczną rzeczą jest znalezienie owej średniej, niezbędnej do zachowania równowagi społeczno-państwowej, choćby w imię tego niebezpieczeństwa, jakie Polsce nie przestaje grozić ze strony wczorajszych ciemiężycieli ze wschodu i zachodu — podjął tę trudną pracę naprawy w warunkach ciężkich.

Ale rząd ten obalono. W imię czego? W imię „lepszej naprawy" i podobno, w imię „czystości" polskich ideałów narodowych, którymi najwięksi w Polsce faryzeuszе, ugodowcy, polityczni lokaje, uwijający się po przedpokojach monarchów, miłościwie panujących nam przy skrzypie szubienic — zbyt często wycierali sobie usta, zabrudzone od pocałunków, składanych na ukrwawionych łapach dusicieli porywów polskiej demokracji.

Czy jest Polsce lepiej? Lepiej nie jest. Czy jest gorzej? Niestety — tak. Owe „niknące obrazy", ciągłe zmiany, niestanowne zapowiedzi „nowych rządów" — musiały się odbić na położeniu Polski wewnątrz i zagranicą, która zaczyna sobie urabiać operetkowy punkt widzenia na ten polski, jak chce pan Nowaczyński, „Sesonstaat..."

Dodać trzeba, że słowo „lepiej" — jest rzeczą względną. Bo kiedy jednym jest lepiej — wtedy innym zazwyczaj jest gorzej. Chociaż posiadaczom kapitału jest, powiedzmy, lepiej, to znów pracującym — jest gorzej. A wszystkim razem wziętym, całej Polsce, lepiej nie jest. Jest źle.

Pominąwszy nasze najnowsze nieszczęścia na forum polityki zagranicznej (Gdańsk); pominąwszy utratę cennych ludzi (Piłsudski, Sikorski, Sosnkowski itd.); pominąwszy witosowe rugi z urzędów; pominąwszy atak porachunku z armją (Polska Zbrojna, obrady w sejmie); pominąwszy nawet to wszystko — należy zwrócić uwagę na obecny nasz stan materjalny, na tę, kieszeń, która niekiedy zastępuje serce, to bijące „dla ojczyzny" serce.

Oto para butów kosztuje dziś w Warszawie pół miljona marek. Ubranie dwa miljony. Obiad ośm do dziesięć tysięcy. Tramwaj półtora tysiąca. Jedna zapałka dziesięć marek. Koszula 150 tysięcy i drożej. Jajko tysiąc marek. Masło 20 tysięcy za funt. Kilo chleba sześć tysięcy marek itd. Ceny te rosną z dnia na dzień. To oczywiście nie przestrasza handlujących dolarami, funtami, akcjami... Ale musi przerażać żyjących z pracy, uczciwych ludzi w Polsce.

Jak powstrzymać tę zgrozę? Trzeba mieć walutę. A skąd ją wziąć. — Trzeba odbudować skarb. Więc: oszczędności, pożyczka zagraniczna, a nadewszystko — podatki, podatki i jeszcze raz podatki, które potrafili wypompowywać z nas najeźdźcy, ale nie potrafiły rządy polskie, nie umiejąc zmusić do płacenia. Tak powie ekonomista.

Cóż robi rząd Witosa-Głąbińskiego? Przedewszystkiem usunął niewygodnego dla się Grabskiego, człowieka honoru i określonej idei — i na miejsce jego postawił pana Lindego, powolne narzędzie w cudzych rękach, które już dokonały „wielkiego czynu" w dziedzinie naprawy skarbu, wycofując z pod obrad sejmowej komisji budżetowej ustawę o podatku majątkowym.!

Mogą się więc paskarze, giełdziarze, gegzefciarze, darmozjady wszelkiego rodzaju cieszyć porządnie, bo w tym roku będą płacić podatki według starych stawek, po kilka marek z morga, mimo, że zyski będą mieli wielomiljonowe.

Tak się naprawia skarb bogatej a biedującej Polski.

Warszawa, d. 18. 7. 23.

T. Wieniawa-Długoszowski.

PRAKTYCZNY

Gubernator Alaski Browne ukazał się przed prezydentem Hardingiem w stroju mieszkańców Alaski

Z KLERYKALNEGO BAGNA

(Specjalna korespondencja dla „Nowego Świata")

KRAKÓW. — Przed paru dopiero tygodniami klerykalny „Głos Narodu" wystąpił był z druzgocącą krytyką sekty Hodura, twórcy Kościoła Narodowego, obok mnóstwa innych zarzutów oskarżając ją o „wściekłą nienawiść do panieństwa." Czytając ten perfidny elaborat, naiwny czytelnik musiał uwierzyć, że prawowierny kościół katolicki w Polsce istotnie występuje w obronie religji i papieża, gdy w rzeczywistości, rozpolitykowany kler dawno się wyłamał z pod władzy stolicy apostolskiej, powołując się na nią jedynie wtedy, gdy tego wymaga interes: potrzeba tumanienia mas. Wszak wszyscy pamiętają oporne stanowisko najwyższych dostojników bo — arcybiskupa Teodorowicza i — księcia biskupa Sapiehy, — którzy puściwszy się na nietyle wartkie, ile mętne wody polityki, wbrew wyraźnemu zakazowi papieża, zdobyli mandaty poselskie. Zaledwie przebrzmiały echa tego jawnego buntu przeciw „namiestnikowi Chrystusowemu", gdy nowa sprawa podana do wiadomości publicznej przez prasę lewicową, dostarcza podobnym owieczkom wymownego dowodu, jak dalece ich duszpasterze... dla chjeny porzucili „baranka bożego."

Sprawa ta datuje się jeszcze z jesiennej kampanji wyborczej, kiedy to jeden z klerykalnych agitatorów, proboszcz parafji Szpetal Górny, podczas kazania obwieścił, że głosowanie na 2 lub 3 jest zbrodnią cięższą niż zabójstwo lub podpalenie. Obecna na tem kazaniu, p. Wanda Melcer-Rutkowska, wysłała list do biskupa w Płocku, prosząc o wyjaśnienie, czy proboszcz ma prawo odmawiać rozgrzeszenia ludziom głosującym na dwójkę lub trójkę i czy kościół uważa to głosowanie za zbrodnię cięższą od zabójstwa lub podpalenia?

Odpowiedź biskupa, dyktowana zacietrzewieniem partyjnem, graniczącem wprost z niepoczytalnością, kulminuje w ustępie następującym:

„Bez wątpienia, zabójstwo, podpalenie, są największemi zbrodniami przeciwko sprawiedliwości, godzą jednak tylko w ludzi. Głosowanie zaś na wrogów religji i kościoła, którzy w sejmie uchwalać będą wrogie prawa tak dla religji jak i kościoła, bez których to ostatnich ani rodzina, ani społeczeństwo, ani państwo istnieć nie może — godzą wprost w Pana Boga, są więc zbrodnią najcięższą."

Po otrzymaniu tej odpowiedzi, której poziom etyczny znamienny jest dla inicjatorów i gloryfikatorów Niewiadomskiego, p. Rutkowska przedstawiła całą sprawę kardynałowi Kakowskiemu i kurji rzymskiej, w następstwie czego kurja archidiecezjalna warszawska przesłała jej list pasterski kardynała, traktujący o złagodzeniu sporów partyjnych w imię zasad chrześcijaństwa, zaś kancelarja papieska skierowała jej pismo do nuncjusza w Warszawie, zaopatrzywszy je uwagą, jak pożałowania godnem jest, że duchowieństwo zajmuje się polityką.

Jednakowoż ani autorytet papieża, ani admonicja kardynała Kakowskiego, nie cieszącego się sympatjami chjeny, jako że był przecież członkiem Rady Regencyjnej, więc aktywistą, czyli nieomal piłsudczykiem (zbrodnia stanowczo większa od mordu i podpalania!) nie doprowadziły do opamiętania terorystów klerykalnych. Przeciwnie, jakby dla uragania władzy papieża, ów proboszcz-agitator otrzymał stopień kanonika.

Czyli: lekceważenie wskazań papieża, usiłującego okiełznać rozpolitykowany kler, a kruszenie kopji w jego obronie, gdy chodzi o podkopywanie kościoła narodowego, zyskującego wyznawców wśród ludności chłopsko-robotniczej w miarę mnożenia się skandali wśród duchowieństwa katolickiego w rodzaju głośnej afery w Wiśniczu. Gorszaca ta sprawa, po roku homerycznych walk, w ten sposób się wreszcie zakończyła, że zagrożony przejściem Farona i całej parafji na łono kościoła narodowego, Rzym „zarekwirował" dla słabie biskupa tarnowskiego, właściwego sprawcę całej tej wojny proboszcza z wikarym, powołując go na czas nieograniczony do wiecznego miasta.

Niestuszenm byłoby jednak mniemanie, że kler prawowiernie katolicki zmonopolizował wyłącznie dla siebie zadanie ogłupiania naiwnych mas, nie mogących się porozumieć ze swym Bogiem bez pośrednika w czarnej sutannie. Przywilej ten od starożytnych kapłanów egipskich, był i pozostał wspólnem dobrem duchowieństwa wszystkich wyznań i odcieni. Takim jaskrawym przykładem zjednywania sobie ciemnych mas, idących na lep głupiej frazeologji, jest książka O. Michała Kowalskiego, arcybiskupa kościoła Marjawitów: „Główne podstawy **marjawityzmu objawione w Apokalipsie**" etc. Przeczytawszy stek idjotyzmów, schlebiających bezkrytycznym, rzeszom nacjonalistycznych ćwierć - Inteligentów, takiemi np. „objawieniami": „Bo ziemia nasza, ojczyzna polska, w wyrokach przedwiecznych Boga wybrana i przeznaczona na to, aby była ośrodkiem idei świata bożego, królestwa ducha świętego na ziemi" odrazu się wie, że chodzi tu o nieudolną parafrazę naszych wielkich romantyków, spreparowaną gwoli kaptowania wyznawców, którym zamiast Matki Boskiej, podsuwa się „świętą mateczkę Kozłowską."

Zaiste wybór ciężki! Mimowoli przypomina się „Dysputa" Heinego, kiedy donna Blanka, mając przyznać słuszność rabinowi, lub mnichowi, odpowiada: „Kto z nich słuszność ma, nie dojdę. Na to brakło mi sposobu. To jedynie wiem na pewno! Że smród bije od nich o-bu."

Dnia 15. VII. 1923.

E. WARZYCKI.

GENEWA, 2 sierpnia.—Rząd republiki Łotwy zawiadomił Ligę Narodów, że zatwierdził protokół zawiadamiający go o utworzeniu międzynarodowego trybunału w Hadze. Łotwa jest 37 z rzędu państwem, które uchwała swego parlamentu uznaje międzynarodowy trybunał sprawiedliwości i godzi się poddać pod jego jurysdykcję.

Żywotna sprawa Polski

Każdy z nas bez względu czy ma krewnych lub przyjaciół w Starym Kraju, czy też łączą go z nim tylko interesy, — wie, że najważniejszą obecnie kwestją dla każdego w Polsce jest GORĄCZKA POLSKIEJ WALUTY.

Pieniądz traci na wartości tak szybko, że nie tylko robotnicy i ludzie ze średniej klasy, ale nawet wielcy byznesiści nie mogą przewidzieć, jak daleko sięgać będzie jutro ich zdolność zakupów.

Jak często trapią się tą kwestją ludzie wysyłający pieniądze ze Stanów Zjednoczonych! Chcieliby nietylko przesłać te pieniądze, ale także ZAPEWNIĆ SIĘ, ŻE ADRESAT DOSTANIE KAŻDEGO CZASU PEŁNĄ ICH WARTOŚĆ.

Problem ten łatwo rozwiązać można za pośrednictwem systemu przekazów pieniężnych.

AMERICAN EXPRESS COMPANY

który umożebnia Wam wysyłanie do Polski **rzeczywistych Amerykańskich Dolarów,** które dostarczane są adresatowi, zapewniając mu posiadanie stałej waluty.

Cóż może być zagranicą potężniejszego niż Amerykański dolar?

Innym sposobem wykorzystania wartości wymiennej Dolara jest **wysyłanie przekazów wpłaconych w Dolarach, ale wypłacalnych w Markach Polskich** po dziennym kursie wymiany. SYSTEM TEN, ze względu na niestałość waluty Polskiej zapewnia odbiorcy korzyść tę, że otrzymuje największą ilość marek za każdego przesłanego Dolara, ponieważ ZWYKLE ZA DOLARA OTRZYMUJE SIĘ TAM WIĘCEJ MAREK POLSKICH NIŻ TUTAJ W STANACH ZJEDNOCZONYCH.

Zwróćcie się do jakiej bądź pod-ajencji albo do American RAILWAY Express Office, albo do któregobądź z biur poniżej wymienionych, albo piszcie własnym Waszym językiem do:

RESIDENT MANAGER (ZARZĄDCY)

AMERICAN EXPRESS COMPANY

65 Broadway, New York City

INNE BIURA

17 W. 23rd Street
18 Chatham Square

NEW YORK

118 W. 39th Street
2131 Broadway

ZAWIADOMIENIE

CENTRUM MEDYCZNE

(MEDICAL CENTER)

DLA LECZENIA CHORÓB I ZAPOBIEGANIA IM.

Dobroczynna instytucja, utrzymywana dla dobra tych, którym służy — dla dobra publicznego. Leczy ona tych, którzy nie mogą sobie pozwolić na płacenie wysokich honorarjów specjalistom. Usługi oddawane przez tę instytucję są wprost znakomite, a jednak opłaty są bardzo niskie, tak, aby były dostępne dla ludzi najbiedniejszych, i aby tylko pokrywały koszty utrzymania zakładu i jego pracę oświatową.

Do specjalnych chorób, leczonych przez instytucję należą: — choroby skóry, choroby krwi, choroby nerek i pęcherza, oraz kilka innych specjalności z zakresu chorób systemu odchodowo - rozrodczego. Wkrótce wprowadzone będą jeszcze inne specjalności. Po otrzymaniu właściwej diagnozy od specjalistów, pacjenci, o ile sobie życzą, mogą powrócić do swych dawnych lekarzy na leczenie.

Ideałem i celem instytucji jest badanie i leczenie jak największej ilości chorych, a przez to wyświadczanie usług społeczeństwu. Dotychczas już bardzo wiele osób zostało pomyślnie wyleczonych. Szczególną usługą otacza się tych pacjentów, którzy wymagają licznych i częstych wizyt. W tym celu specjaliści są stale na służbie. Każdy witany jest chętnie i każdy może korzystać z usług instytucji.

Fakty powyższe zyskały zewsząd aprobatę i uznanie. Zwłaszcza Wydziały i Urzędy Zdrowia, ogólnokrajowe, stanowe i lokalne wyraziły swe pochwały dla działalności tej instytucji, pierwszej tego rodzaju instytucji na świecie.

Komitet Nadzorczy.

Z podyteczną tą akcją filantropijną współdziała szereg wybitnych obywateli. Oto niektórzy z nich, stanowiący skład „Komitetu Nadzorczego":

Clarice M. Baright, wybitny adwokat i działacz społeczny; A. H. Battey, redaktor „The American Officer"; John B. Duffy, członek zarządu Radio Corporation of America; Pułkownik Warren S. Fisher Narodowy Komendant Zjednoczonych Amerykańskich Weteranów Wojennych; Thomas B. Healey, Sekretarz i Dyrektor Marine Engineers Beneficial Assn. No. 33.

CENTRUM MEDYCZNE

(MEDICAL CENTER)

231 West 51 Ulica, (blisko Broadway), New York City.

GODZINY: od 9 rano do 8 wieczorem. — W niedzielę i święta tylko za zgodą lekarza.

SZYFKARTY — WYSYŁKA PIENIĘDZY

SPRZEDAŻ SZYFKART NA GDAŃSK I INNE PORTY

Sprowadzanie krewnych z Polski. — Wysyłka Pieniędzy. — Notarjalne Biuro.—Wyrabianie dokumentów.—Sumienna i tania obsługa Płacie do nas po poradę i pouczenia, a nie będziecie żałowali.

Pamiętajcie nasz adres:

INTERNATIONAL TRAVEL BUREAU

136 East 42nd Street, —:—:— New York, N. Y.

BAŁTYCKO-AMERYKAŃSKA LINIJA 9 BROADWAY, N.Y.

WPROST do POLSKI PRZEZ GDAŃSK

Z NEW YORKU, BOSTONU lub PHILADELPHI DO GDAŃSKA $100.50 i $5.00 podatku wojennego.
Z Bostonu do New Yorku linją Fall River
Z Filadelfji koleją.
W 2-ej klasie tylko kajuty na 2, 4, 6 i 8 osób.
Polska Kuchnia.—Polska służba.—Grzeczna usługa
S. S. LITUANIA ..... 2 Sierpnia
S. S. POLONIA ..... 18 Sierpnia
Zamawiajcie kajuty zawczasu u swego agenta.

French Line

Compagnie Générale Transatlantique

NEW YORK, PLYMOUTH, HAVRE—PARYŻ

LAFAYETTE ... 4 Sierpnia, 1 Września i 29 Września
PARIS ..... 18 Sierpnia, 12 Września i 3 Października
FRANCE ... 22 Sierpnia, 19 Września i 10 Października

NEW YORK, HAVRE—PARYŻ

ROCHAMBEAU ..... 9 Sierpnia
LA SAVOIE ..... 11 Sierpnia
ROUSSILLON ..... 30 Sierpnia
SUFFERN ..... 18 Września

Najwspanialsze wygody dla polskich pasażerów. — Kabiny na dwie, cztery i sześć osób; bieżąca woda, elektryczność, kąpiele z natryskami, wielkie, wygodne sale jadalne, muzyka, czytelnia, fryzjer.

POŚLIJCIE PO INTERESUJĄCY PROSPEKT

Zgłoście się do którego z agentów, lub do biura głównego

19 State Street, New York.

W DZIEWIĄTĄ ROCZNICĘ SIERPNIOWĄ

MY Z TOBĄ KOMENDANCIE!

Nie jesteśmy wolni wszyscy od przywar życia codziennego. Jesteśmy tylko ludźmi. I nie wiemy często jak nasze uczucia tutaj na emigracji są oceniane naogół w Kraju. Ale wiemy jedno — miłujemy sercem i duszą Polskę. Może miłość nasza, jak kwiat egzotyczny małą posiada wartość praktyczną, bo słusznie mówisz Komendancie, że zdala od kraju nie możemy brać bezpośredniego udziału. Jednak trwogi i bóle, rozkosze i tryumfy, przeżywane przez naszych braci w Ojczyźnie, my również przeżywamy.

Niewielu z nas wróciło do kraju, aby wziąć bezpośredni udział w odbudowie Polski. Mniej jeszcze wróci z tych, którzy pozostali. Ale z całą pewnością jest wielu takich, którzy pozostając na obczyźnie, zawsze zawołają:

MY Z TOBĄ KOMENDANCIE!

Z Tobą i pod Twoim przewodem dla chwały Demokratycznej Polski!

W Rocznicę Sierpniową

Ojczyzno! Godzien czci syn Twój,
gdy w dzień odwetu krwawy —
praojców szlakiem ruszył w bój,
w Zwycięstwa bój i Sławy!

Słowa przysięgi zaklął w moc,
co żyła w jego duszy,
i skrós niewoli głuchą noc,
szedł ulżyć Twej katuszy...

Bo nie mógł znieść, by hasał wróg
bezkarnie po Twych łanach —
i Twój znieważał święty próg
i topił nóż w Twych ranach.

— — — — — — — — — —

Ojczyzno! Godzien czci Twój syn,
gdy konał w krwi i chwale —
i każdą myśl swą, każdy czyn
poświęcał Ci w zapale.

Gdy walczył mężnie, jako lew,
u Twoich ziem rubieży:
z ócz ciskał gromy — duszy gniew,
gdy wróg parł do Twych dzwierzy.

Przez mrozy, skwary, łzy i głód
w krwi kroczył bez wytchnienia,
by ujrzał światło polski lud
i przyszłe pokolenia...

— — — — — — — — — —

Ojczyzno! Godzien syn Twój czci,
gdy wskrzesił Cię z mogiły —
i dawną wolność wrócił Ci
i nowe dał Ci siły...

O, Matką czułą dla tych bądź,
co z ziemi śnią o Tobie,
bo już nie będą plonu żąć,
co wyrósł na ich grobie...

Tym, co wrócili z krwawych pól,
w kalectwie, w poniewierce,
co przeszli żywej męki ból —
tym — swoje otwórz serce!

Marja Chybowska.

DEPESZA WYSŁANA NA ZJAZD LEGJONISTÓW WE LWOWIE

Komitet Im. Józefa Piłsudskiego i redakcja „Nowego Świata", wysłali na zjazd Legjonistów, który się odbywa dnia 4, 5 i 6 sierpnia we Lwowie, kablogram tej treści:

Lwów, Polska, Zarząd Legjonistów,
Zielona 7.

W dziewiątą rocznicę Czynu Legjonom Cześć! Komendantowi Posłuch.

Niech żyje Demokratyczna Polska.

Za „Nowy Świat" i Kom. Im. Piłsudskiego:

F. Popławski,
W. Błażewicz,
Z. Bogdański.

Wysyłajcie numery dzisiejsze znajomym do Polski

Numer dzisiejszy „Nowego Świata", poświęcony jest Rocznicy Sierpniowej. Zwróciliśmy się poprzednio do naszych czytelników, aby numery te o ile możności wysyłali krewnym i znajomym do kraju. Jest bowiem pożądane, żeby nasi rodacy w Polsce wiedzieli, jak część wychodźtwa, która od początku sprawie niepodległościowej służyła, reaguje dzisiaj na ustąpienie Twórcy Legjonów z Armji i sytuację w ojczyźnie.

Gazetę najlepiej posłać w opasce z dwucentową marką. Gazetę trzeba silnie zwinąć, tak aby opaska, na której wypisany być musi wyraźny adres odbiorcy, w drodze nie spadła.

JÓZEF PIŁSUDSKI

Zarządzenie Prezydenta Rzeczypospolitej
o stwierdzeniu zasług Józefa Piłsudskiego

WARSZAWA.—W „Dzienniku Ustaw" Nr. 67 ogłoszono następujące zawiadomienie prezydenta Rzeczypospolitej z dnia 4 lipca w przedmiocie uchwały sejmowej w sprawie ZASŁUŻENIA SIĘ NARODOWI MARSZAŁKA JÓZEFA PIŁSUDSKIEGO:

Podaję do powszechnej wiadomości:

Uchwała Sejmu z dnia 28 czerwca 1923:

„Sejm stwierdza, że MARSZAŁEK JÓZEF PIŁSUDSKI JAKO NACZELNIK PAŃSTWA I NACZELNY WÓDZ ZASŁUŻYŁ SIĘ NARODOWI".

Uchwała ta winna być wydrukowana w „Dzienniku Ustaw" Rzeczypospolitej i opublikowana w gminach miejskich i wiejskich. Wykonanie tej uchwały poruczam ministrowi spraw wewnętrznych.

Prezydent Rzeczypospolitej: S. WOJCIECHOWSKI.
Prezes ministrów: WITOS.
Minister spraw wewnętrznych: KIERNIK.

W 9-tą Rocznicę Czynu Sierpniowego

RADA OŚWIATOWA ZŁĄCZONYCH TOWARZYSTW

W POROZUMIENIU I ZE WSPÓŁUDZIAŁEM ORGANIZACYJ I ZRZESZEŃ POSTĘPOWYCH

urządza

UROCZYSTY OBCHÓD

W DOMU NARODOWYM, 19 St. Marks Place, (E. 8 ul.), New York.

WE WTOREK, DNIA 7-GO SIERPNIA 1923

Przemawiać będzie ob. B. D. KUŁAKOWSKI, który przed kilku dniami powrócił z Polski i W. BOJAN-BŁAŻEWICZ, redaktor „Nowego Świata". — Pieśni okolicznościowe wykona chór „ECHO". — Początek o godzinie 8ej wieczorem.

WSTĘP WOLNY!

W 9-tą Rocznicę

Dziewięć lat upływa dzisiaj wieczorem, od chwili, gdy na Błoniach krakowskich szykował do wymarszu w bój pierwszą kompanję kadrową Strzelców, komendant Józef Piłsudski.

Dziewięć lat przeszło od momentu decyzji historycznej, która na szalę dziejową rzuciła szablę polskiego żołnierza. Niewielka to była szabla jak później powiedział komendant, zamała w stosunku do dwudziesto pięcio miljonowego narodu, ale jednak na szali wielkiej wojny zaważyła. Z kadrówki wyrosły Legjony.

Wśród straszliwych bojów armji miljonowych, wychowywał się prawdziwy żołnierz polski i obywatel. Powstawał zawiązek armji polskiej w obliczu walk krwawych, w obliczu wrogich armji zaborczych. Przeszedł legjonista piekło na ziemi nietylko w walce z bronią w ręku, ale w obozach jeńców i w robocie tajnej Polskiej Organizacji Wojskowej. A nadewszystko znieść i patrzeć musiał na obojętność własnego społeczeństwa, które w niepodległość nie wierzyło, a na „szalone" wysiłki, na krew, mogiły i bohaterstwo żołnierza polskiego z politowaniem patrzało.

Polska odzyskała Niepodległość. Dzieło, które miał na celu Czyn Sierpniowy rozpoczęty na Błoniach krakowskich, zostało dokonane. Akt pierwszy i zasadniczy nowej epoki w dziejach narodu polskiego został rozegrany.

Udział pośredni w akcie tym brało i nasze wychodźtwo. Skupione od roku 1912 żywioły niepodległościowe w Komitecie Obrony Narodowej, skromnemi ofiarami, zasilały ubogi skarb stronnictw niepodległościowych w kraju. Skromne te ofiary, pozwoliły na utrzymanie organizacyj strzeleckich, na których czele stał Piłsudski. — Działalność K. O. N. wówczas, była poważną pomocą dla przygotowań zbrojnych i planów Piłsudskiego.

Ale gdy przed dziewięciu laty nadeszła wieść, o wkroczeniu kadrówki strzeleckiej do ziemi Kieleckiej, gdy dowiedzieliśmy się o pierwszych bojach pierwszej brygady Legjonów, szeregi niepodległościowe na wychodźtwie zwarły się potężnie, sercem i duszą oddane WIELKIEJ SPRAWIE.

Długa i ciekawa jest historja pochodu myśli i działalności niepodległościowego wychodźtwa, szlakiem Legjonów. Niezapomniany to okres ofiarności i poświęcenia tej części emigracji, która ohydnej nagonki rodzimej się nie ulękła a idei legjonowej i jej Twórcy, wiernie służyła.

Wśród niesłychanego zaprzaństwa, oszczerstw, kalumnji i łatwych oskarżeń o zdradę stanu, wzrastała cześć dla Legjonów, a przedewszystkiem cześć dla Tego, który te Legjony stworzył.

Imię Komendanta zrośnięte z wypadkami, z każdym nerwem życia narodowego, już kroczącego wolą i niewolą do wolności, stało się dla ludu polskiego na wychodźtwie symbolem Odrodzenia Ojczyzny.

Lud rozumiał, że Nową Polskę buduje człowiek, który jest sprawy ludowej wodzem i obrońcą. Dlatego wychodźtwo, bez względu na rozpaczliwą agitację reakcji, agitację wydziałową, pozostającą pod bezpośrednią komendą Narodowej Demokracji w kraju, imię Komendanta zawsze ze szczerym entuzjazmem i czcią głęboką witało. —

Historyk, który kiedyś będzie gromadził fakty z okresu dziewięciu lat, od roku 1914 do 1923, niewątpliwie znajdzie bogaty i ciekawy materjał w naszem wychodźtwie.

My dzisiaj możemy stwierdzić jedynie, że w wyborze drogi nie omyliliśmy się. W Czynie Sierpniowym widzieliśmy świt Nowej Polski — Polski Demokratycznej. W następstwach tego Czynu, idąc krok za krokiem, znaleźliśmy zawsze faktu tego potwierdzenie.

Chociaż w danej chwili Piłsudski ustąpił z pola państwowego, na miejscu jego rozpanoszyli się wieczni jego przeciwnicy i wrogowie, chociaż do śpichrza właściwego gospodarza wdarły się szczury głodne, dzisiaj w dziewiątą Rocznicę niezapomnianej nocy na Błoniach krakowskich, wiemy że niema innej drogi dla dobra i szczęścia Polski, oprócz tej, którą wykreślił Piłsudski i Legjony. Zrozumie to w odpowiedniej chwili cały naród polski.

Nowy Świat

Owned and published daily and Sunday by the NOWY SWIAT PUBLISHING CO. INC.
MEMBER A. B. C.

letyn lekarski na parę godzin przedtem stwierdzał poprawę zdrowia i zapewniał re konwalescencję. Żywotność organizmu pre zydenta zmyliła wiedzę, wywołując złudną nadzieję. Ale chwilowo podniecone serce, toczące walkę o życie z chorobą, nagle, jak często się w podobnych wypadkach zdarza, przestało pracować.

Śmierć odniosła nad życiem zwycięstwo.

Jakiekolwiek są przyczyny zgonu wymieniane w urzędowych komunikatach, pozostaje fakt główny wyczerpania fizycznego zmarłego prezydenta.

Ciężkie i skomplikowane obowiązki, które spowodowały chorobę Woodrow Wilsona, zniszczyły zdrowie następcy jego Hardinga. Sytuacja w polityce zagranicznej, jak również wewnętrznej, wymaga od prezydenta olbrzymich wysiłków. Trzeba pamiętać, że prezydent Stanów Zjednoczonych, posiada znacznie większą władzę, niż konstytucyjni prezydenci i królowie w Europie. Jednocześnie za sprawy państwowe większą odpowiedzialność ponosi.

Prezydent Harding został wybrany na naczelne stanowisko w Washingtonie w listopadzie r. 1920. Jako kandydat partji republikańskiej zwyciężył niebywałą większością, bo siedmioma miljonami głosów, przeciw Cox'owi, kandydatowi partji demokratycznej. Takiego decydującego zwycięstwa nie odniósł żaden z prezydentów.

Zdawało się z początku, że rządy Hardinga będą spokojne. Kongres w obu izbach z większością republikańską, zapewniał utrzymanie równowagi w sprawach państwowych. Lecz sytuacja w Europie, której echa codziennie rozlegają się w prasie amerykańskiej, nie pozwoliła na spokój i równowagę.

Prezydent Harding spostrzegł wkrótce, że hasło: Precz z Ligą Narodów! — pod którym został wybrany, inaczej wygląda w rzeczywistości. Zrozumiał, że wieczna separacja od spraw ogólno-światowych, jest dla Ameryki niemożliwa. Nie godząc się w dalszym ciągu na Ligę Narodów, prezydent Harding oświadczył się za wstąpieniem Stanów Zjednoczonych do Sądu Międzynarodowego w Hadze.

Oczywiście, wywołało to wzburzenie wśród przeciwników „mieszania się do spraw Europy" i zaciętą dokoła prezydenta walkę.

Podczas sesji jesiennej kongresu, kwestja udziału Ameryki w Sądzie Międzynarodowym, miała być rozstrzygnięta. Tymczasem, prezydent Harding wybrał się w dłuższy objazd, w którym miał ideję Sądu Międzynarodowego, jak również sprawy wewnętrzne uzasadnić i spopularyzować.

Podróż do Alaski i związane z nią niewygody, organizmu prezydenta wyczerpały. Okazało się, że zamiar źle obliczył siły, które po wyładowaniu w San Francisco, dalej służyć nie chciały. Niemałą rolę tutaj odegrały już nie przebyte trudy, ale te, które pozostały do zwalczania. W polityce wewnętrznej amerykańskiej powstaje zamęt i chaos. Partja republikańska grozi rozłamem. Padają raz poraz zapowiedzi utworzenia trzeciej partji z żywiołów absolutnie przeciwnych polityce Hardinga.

Na prezydenta zaś, jako na aktualnego kierownika partji rządzącej, rzecz prosta padają zarzuty i oskarżenia. Stanąć przeciw wzbierającej się fali, z nią stoczyć walkę, toć to zadanie olbrzymie.

Sama myśl o tem, niezawodnie wpłynęła deprymująco na osłabienie zdrowia prezydenta.

Zarzucano zmarłemu wiele.

Prasa zorganizowana uważała Hardinga reakcjonistę, chociaż przed odjazdem Alaski wystąpił w obronie unji i zasadzych praw robotniczych.

Kapitał zaś był przekonania, że prezyt niema określonej roli i dostatecznie bitalistów nie ochrania. W rzeczywistoprezydent Harding, znalazłszy się w wakach złożonych i ciężkich, nie potrafił nich wybrnąć i czynom swoim nadać tna indywidualności. Starał się dogodzić i tamtym, płynąc raczej z falą, niż pod ę. Jako mąż stanu, nie zdobył sobie zdwodowanych zwolenników, ale też i nie ską wrogów.

Jako człowiek, cieszył się bezwzględą sympatją ze względu na charakter czyi osobiste zalety. I to właśnie sprawia, cały naród amerykański bez względu na artje i przekonania, z prawdziwym smutkiem przyjął wieść o zgonie prezydenta.

Warren G. Harding zmarł na posterunku.

Bezwzględnie pragnął dobra i szczęścia narodu, który go wybrał na przewodnika, a to przyznać musi nietylko przyjaciel, ale i przeciwnik polityczny. wb.

PÓKI MY ŻYJEMY

„Albowiem szlachectwo prawe jest jakaś moc dziwna, a pawie gniazdo cnoty, sławy, każdej powagi i poczciwości. A kto to gniazdo tak zacne dobrowolnie sam przez się szkaradzi, ten jest podobien ku owemu śmierdzącemu dudkowi, co i sam śmierdzi i gniazdo swe zawsze plugawi, czego żaden ptak nie czyni."
MIKOŁAJ REJ Z NAGŁOWIC,
(Żywot poczciwego człowieka).

* * *

Szlachectwo prawe Piłsudskiego posiada tę moc dziwną kamienia probierczego, które złoto szczere odróżnia od blichtru taniej blachy. Stało się gniazdem obywatelskiej cnoty tych, którzy z nim poszli na pola chwały, z nim budowali Polskę Nową i z nim plugawieni byli przez gawiedź trucicieli.

Józef Piłsudski jest kryształowem zwierciadłem, w którem przegląda się potworna twarz chjeny i poczciwa twarz tej większości polskiej, która dotychczas głosu nie zabrała.

Pojawienie się Piłsudskiego w dziejowej chwili zmartwychwstania Polski, było jakby zisz czeniem proroctwa naszych wieszczów, którzy w przyjście na świat bohatera wierzyli. Radowaliśmy się wszyscy i dumni byliśmy, iż czynu dokonał, który nas wszystkich do nowej myśli wolnej pobudził.

Dzisiaj, gdy karty wpadają w ciełęcy zachwyt z okazji zadzierżgnięcia serdecznych węzłów przyjaźni między „Polską", a Mussolinim, gdy jak by z tego samego źródła na szpaltach gazet delikatnie nawiązano stosunki z królową rumuńską, tem wyraźniej wylania się przypuszczenie smutne, iż Niepodległa Polska powstała wbrew woli wielu jednostek, dla których demokracja jest jeszcze pojęciem nieznanem, a patrjotyzm źródłem dochodów.

W tem samem świetle o wiele potężniej odbija się postać Wodza, który za miljony cierpiał i miljony kochał, który wydziedziczonych z praw obywatelskich i ludzkich do czynu powołał, przemawiając w ich imieniu ku chwale Polski.

Nie tylko dzięki Piłsudskiego, ale sam fakt Jego pojawienia się na czele narodu jest momentem dziejowym, który w całej pełni rozwinąć się musi do ostatecznych konsekwencji.

Rozumie się samo przez się, że trędowaci nie mogą znieść tego zwierciadła czystego, w którem ich plugawe dusze odbijają się. Rozumie się, że imię Jego szkalowano, że przeciwstawiono mu wszystko do czego zdolna jest małja bezwzględna. Ta dziwna moc szlachectwa prawdziwego, która cechuje Józefa Piłsudskiego nie tylko niepokoi, ale zarazem paraliżuje ich pod wielu względami. Atoli nie powagi i poczciwości Jego nie naruszy. Przypisać to należy nieskalanej duszy mas, iż pokochały go miłością serdeczną, że uwierzyły Dobru po długim czasie martwoty.

Nie tylko dzieła nieśmiertelne Piłsudskiego, jako Wodza Armji i jako Naczelnika Narodu, — lecz wiara w Jego uczciwość w Jego powołanie dziejowe zrobiły zeń bohatera i wieszcza.

Ta wiara głęboka i serdeczna jest trwała, bo oparta na najzdrowszych uczuciach narodu, który uwielbia w znak wdzięczności.

Dziennik klerykalny w Chicago ogłasza, że w następnych numerach drukowane będą „Legendy Piłsudskiego". W ogłoszeniu reklamującem szereg artykułów redakcja pisze:

„Rzecz niezmiernie zajmująca. Dobra dla wszystkich zarówno dla tych, co wielbią Piłsudskiego jak i dla tych co go nienawidzą."

Kto z nas nienawidzi Piłsudskiego? Niechaj w dniu 6-go sierpnia przed obliczę tych, którzy się Polakami zwą i tych, którzy Polakami są stanie i powie: Dlaczego nienawidzi Piłsudskiego i kto mu nienawiść w duszę wszczepił.

Bądźcie dumni, iż nie należycie do tych, którzy imię Jego szargają. Niechaj okrzyk: **Niech żyje Piłsudski! płynie z tych samych źródeł dusz**y, z których okrzyk ten pełen trwogi, zachęty i radości płynął, gdy On naród polski do walki o wolność prowadził.

Nie dla nich wyswobodził Polskę, aby ją zniszczyli, jak to zrobili w przeszłości, kupując jej wolność za cenę blichtrów staropańskich i przywilejów.

Czynem nieśmiertelnym było wyrwanie Polski ze szpon tych, którzy ją przemocą wzięli.

Czynem nieśmiertelnym będzie zwycięstwo idei demokratycznych i utrzymanie Polski Wolnej i Demokratycznej.

Będziemy o te ideały walczyć do ostatka — PÓKI MY ŻYJEMY.

Z PRASY I O PRASIE

Premjer rządu polskiego pan Wincenty Witos rozgłosił mowę w Tarnowie (Małopolska). W mowie tej, przewódca piastowców, występuje przeciw sojuszni kom z „Chjeny", podkreślając różnice w zapatrywaniach tak odnośnie do polityki zagranicznej, jak i wewnętrznej prawicy.

O sensacyjnych tych wynurzeniach Witosa pisze „Czas" krakowski:

„Przerwę pomiędzy krótkim od poezynkiem w Krynicy a posiedzeniem sejmowem, mającem się odbyć w dniu 23 lipca, zużył prezydent gabinetu Witos dla wygłoszenia dwóch przemówień o treści politycznej. Okazja dla pierwszego z nich była niedzielna uroczystość poświęcenia sztandaru dla 2-go pułku strzelców podhalańskich stacjonowanych w Sanoku.

Daleko ważniejszą jest druga mowa prez. Witosa, wypowiedzia na w Tarnowie na wiecu w Sokole w dniu 17 lipca. Nie przynosi ona bowiem samych tylko prawd ogólnie uznanych, mających charakter truizmów, ale zawiera pewne ustępy bardzo indywidualne i politycznie bardzo zastanawiające. I tak, najbardziej zastanowić musi przestrzeganie przed wieczno - trwałem niebezpieczeństwem rosyjskiem, które wciąż powinno dominować nad naszą polityką zagraniczną oraz stwierdzenie, że Polska musi posuwać się ku Wschodowi:

„Państwo musi mieć cele polityczne, musi mieć swój testament, do którego wykonania dąży. Testament Piotra Wielkiego, dążący do zdobycia Konstantynopola, tego okna do Europy zachodniej do dnia dzisiejszego wykonują Trocey i Leniny. Mają swój cel Niemcy, którym wprawdzie obcięto paznogcie, ale im ręki nie ucięto. Mają swoje cele, Anglja i Francja i inne świadome siebie narody. Ten, który nie wie gdzie chodzić, nie zajdzie nigdzie. Katastrofą byłoby, gdy by naród nie wiedział, gdzie ma iść.

Wszystko to, co się dziś dzieje, czego świadkami jesteśmy z odbudową kraju począwszy, a na drożyźnie skończywszy, zależy od tych właśnie stosunków, od tego celu, do którego państwo dążyć musi, jeżeli — chce żyć. Dla zabezpieczenia i wzmocnienia państwa zawarliśmy sojusze z Francją i Rumunją, nakładają one na nas obowiązek utrzymywania licznej armji. 40 proc. budżetu pochłania armja. Ale czyby się znalazło dwóch ludzi na tej sali, którzyby powiedzieli: „Rozpuścić armję!" Zbliżamy się do państw bałtyckich. Rosja pozostała wielką. Niemcy zgniecone i zduszone z czasem przyjdą do pewnej siły, a jeżeli jedno i drugie z tych — państw osiągnęłoby pewien stopień organizacji, pomyślą o rewanżu i odebraniu tego, co posiadali i o ujarzmieniu. Trzeba zatem szukać zabezpieczenia. **Jeżeli chodzi o politykę, która państwo musi prowadzić by się rozazerzać, to musi się wykazać, że na zachód posuwać się nie będziemy, musimy posuwać się na Wschód.**".

Wywodowi temu należy przyklasnąć gorąco, ale zarazem należy przypomnieć, że jest on rażąco sprzeczny z programem zagranicznym narodowej demokracji, a więc z programem p. Seydy. Jakże się on teraz zachowa wobec wywodów prezydenta gabinetu, on zwolennik posuwania się na Wschód?

Jeszcze bardziej znamienną — jest krytyka kampanji prasowej przedstawiającej w chwili zanim p. Witos objął rządy, całą Polskę „jako jeden kryminał".

„Jeżeli ten, kto ma pieniądze może sobie najść rzezimieszka, ażeby świtu podawać wiadomości, które nigdy nie istniały, ażeby Polskę przedstawić świata, jako jeden kryminał, to w takich warunkach przyszedłem do władzy, do której się nie rwałem i nadal chwili oddam ją każdemu, kto przyjdzie i powie: „jestem od ciebie mądrzejszy i zrobię to, co mam zrobić o pół godziny — wcześniej". Gdybym dziś poszedł na drogę schlebiania, byłbym bardzo lubiany, ale gdy się tworzy wielkie rzeczy, to nie można budować na fałszu, ani na jutrze tylko na prawdzie i w latach bardzo długich. **Musiałem przyjść do przekonania, że trzeba to robić co kolwiek choć niemile. Nieraz ma więcej wiary u nas ten, kto najwięcej kłamie, lecz najzdrowszy organizm, jeżeli ma zarodki zgnilizny, zginie".**

Pan Witos nie wymienił wprawdzie do kogo pije — ale chyba nikt nie będzie tak niedomyślnym, aby nie poznał, o jakie dzienniki i o jakie oszczercze ataki dziennikarskie mu chodzi. A przypomnienie tych ataków, których sam był aż do chwili utworzenia większości główną ofiarą, musi dzisiaj w jego ustach zadziwiać.

Wreszcie najsensacyjniejszym jest ustęp następujący, zawierający wprost jawne pogróżki pod adresem obecnych sprzymierzeńców:

„Reformy rolnej nie dokona no dotąd, gdyż stały temu na przeszkodzie rozmaite siły Trzeba było ustawę uczynić zdolną do wykonania ale równocześnie nie zniszczyć równo wagi gospodarczej i przemysłu rolnego.

My układu dotrzymamy. Czy inni nas nie oszukują? Mo że tak, a może nie, ale wiedzcie to, że jeżeli stronnictwo w polityce chodzi drogą nikczemną to stronnictwo to wydaje na siebie wyrok śmierci. Gdyby mnie złamano, to mimo to — rzecz została postanowiona i musi być przeprowadzona. My chcemy to uczynić zupełnie — przyzwoicie i po ludzku. A jak będą robić drudzy, to oni chyba o tem wiedzą. My przechodzimy obecnie bardzo ciężki kryzys. Na pewien czas trzeba się uzbroić w cierpliwość. Mamy drogę wytkniętą, zatem mamy tylko jedną prośbę, ażebyście panowie zechcieli wytrzymać i przeczekać tę chwilę, która w życiu państwowem jest dłuższą, a która jest konieczną".

Mowa Witosa, wyżej przytoczona w części i przez „Czas" skomentowana, jest wyraźnym dowodem, jak niezdrowe stosunki panują pomiędzy sojusznikami, jeżeli premjer wygłasza zgoła sprzeczne zasady z większością bloku rządowego.

Do mowy tej, osobno powrócimy.

Odpowiedzi Redakcji

Czytelnikowi C. G. z New Yorku.— Instytut techniczny Cooper Union, na Astor Place.

* * *

Czytelnikowi J. Z. z Pembervich, R. I. — Prezydent Harding był obrany prezydentem w jesieni r. 1920. Wybory następne odbędą się w r. 1924. Okres urzędowania prezydenta Stanów Zjednoczonych trwa cztery lata.

* * *

Czytelnikowi J. D. z Oyster Bay, L. I. — Zwróćcie się szan. ob. do Medical Center, 231 W. 51 ulica, New York City. Ale trzeba przyjechać na czas jakiś do miasta, bo na odległość leczyć się nie można.

Meble A. STEC JEDYNY POLSKI SKŁAD MEBLI PO CENACH NIŻSZYCH JAK GDZIEKOLWIEK INDZIEJ, WSZELKIEGO RODZAJU MEBLE JAK: ŁÓŻKA, STOŁY, KRZESŁA DYWANY, LUSTRA, MATERACE SPRĘŻYNY, ORAZ KOMPLENTE WYPRAWY ŚLUBNE. POLECA 30% 135 AVENUE "A" (pomiędzy 8 a 9 ulicami) NEW YORK CITY TEL.: DRY DOCK 5243.

FUTRA NA ZAMÓWIENIE I SPRZEDAŻ GOTOWE Przerobki i reperacje takowych przyjmuje pracownia kuśnierska A. ROZEK 827 East 14 Street, New York City

J. HELLER ADWOKAT I NOTARJUSZ przyjmuje wszelkie sprawy amerykańskie, jakoteż staro-krajowe w swoim biurze przy: 233 E. 14 Street, New York City Bezpłatna porada prawna między 5-ta a 6-tą wieczorem.

Telefon: Orchard: 1821. **JÓZEF HALICKI, M. D.** — LEKARZ — GODZINY: 12 do 2 popołudniu. 6 do 8:30 wieczór. W niedziele do godziny 2 popołudniu. 111 EAST 10 STREET, New York City.

DR. BRYAN 333 East 17 St., New York City (pomiędzy 1 a 2 Ave.) Leczy Chroniczne Choroby, krwi, nerwów, nerek i pęcherza, męskich wyłącznie. Godziny: od 9-ej rano do 8-ej wieczór. W niedzielę od 9 rano do 1 popołudniu.

TOW. MLO "ARKA" PRZYMIERZA 13 West 14 ulica, obok Zbrojowni. H. Popper & Son FABRYKANCI JUBILERZY Medali i emblematów oraz wszelkich pol. skich szpilek i spinek. — Napiszcie po katalog. New York.

DOKTÓR MARTINSON Lekarz na wszystkie dolegliwości 299 East 10 St. blisko Ave. A. Godziny urzędowe: Od 8 do 10 rano; 12:30 do 1:30 pop. i 6 do 8 wieczór. W niedziele: 8 do 10 rano i 1 do 2 pp. Telefon: Orchard 2021.

Telefon: University 8062 Godziny przyjęć: 8—10 1—3 6—8 W niedziele 9—12 **DR. MAX HOROWITZ** Mówi po polsku. 1652 Lexington Avenue, Pomiędzy 104 i 105 ul. NEW YORK

NOSA, GARDŁA, USZU I OCZU SPECJALISTA Godziny: Zrana 11—1; Wiecz. 5—7. **DR. J. SALERNOW** 218 15 ul. (pom. 2 a 3 Ave.) Telefon: Lexington 4819.

Telefon: Dry Dock 4151. LEKARZ KRAJOWY **DR. S. LOW** CHOROBY KOBIECE I AKUSZER. Godziny: 11—1 przed poł., 6—8 wiecz. W niedziele do godz. 1 popoł. 317 East 10 St. New York City.

SPECJALNOŚĆ CHOROBY CHRONICZNE MĘŻCZYZN I KOBIET Krwi, nerwów, nerek i pęcherza PORADA DARMO. MÓWIMY PO POLSKU. **Dr. ZINS** 110 East 16th Street (między Union Sq. i Irving Pl.) Godziny Biurowe: Dziennie od 9 rano do 8 wieczorem. Niedziela: od 9 rano do 4 po popołudniu

ARENA AUTO SCHOOL POLSKA SZKOŁA Automobilowa Czy chcecie zostać szoferem mechanikiem i nauczyć się od „A" do „Z" powożenia i mechaniki. Jedyna szkoła w New York City, posiadająca liczny komplet różnych typów samochodów modeli 1923 roku. Całem samochodów do powożenia. Wszystkim studentom wydawany jest po skończeniu kursu specjalny dyplom mechanika. Napiszcie po bezpłatny katalog. Szkoła otwarta codziennie od 9 rano do 9 wieczór. **A. Michałowski, inżynier** ARENA AUTO SCHOOL 151 West 54 St., New York

DR. N. SCHWARTZ, SPECJALISTA chorób wewnętrznych, nerek, pęcherza, reumatyzmu oraz chorób nerwowych. 124 East 81 ulica, New York City GODZINY: Poniedziałki i środy: 1 do 8; wtorki, czwartki i soboty 11—6.30; niedziele do 12 w południe.

POLSKA LECZNICA Dr. Michael A. Iogolewicz POLSKI LEKARZ 86 — 2nd Ave., róg 5 ulicy New York. SPECJALNOŚĆ Leczenie Elektrycznością i djagnoza za pomocą Promieni „X". GODZINY PRZYJĘĆ: 10 do 1 przed południem i 4 do 8 wieczorem. W niedzielę podług umowy. Telefon: Dry Dock 2838.

DR. KAUFMAN — Mówi po polsku — Specjalista wszech chorób kobiecych AKUSZER leczy choroby wewnętrzne i krwi bez operacji. 111 E. 7th St., New York City Telefon Orchard 4352. Godziny przyjęć od 1 do 5 wiecz.

Dr. J. Abowitz Specjalista chorób męskich i kobiecych. Aparaty do Promieni „X" do badań i zabiegów. Godziny od 9 rano do 8 wieczór. W niedzielę do 1 popołudniu 329 East 10 ulica pomiędzy Ave. A i B.

220 EAST 14th STREET Blisko Trzeciej Avenue Dajemy najlepszą naukę we własnym języku, uczące naprawy i jazdy na automobilach ostatniej konstrukcji. Gwarantujemy otrzymanie pozwolenia. Klasy otwarte dziennie i wieczorem. KOMPLETNY KURS $25.00 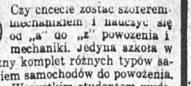 NATIONAL AUTO SCHOOL 220 EAST 14th STREET, blisko 3 Ave.

Żądajcie Przekazów Rządowych

OPŁACANYCH W POLSCE PRZEZ 4 POLSKIE BANKI RZĄDOWE, 36 POLSKICH BANKÓW AKCYJNYCH

oraz około

5000 AGENCYJ PŁACĄCYCH W CAŁYM KRAJU

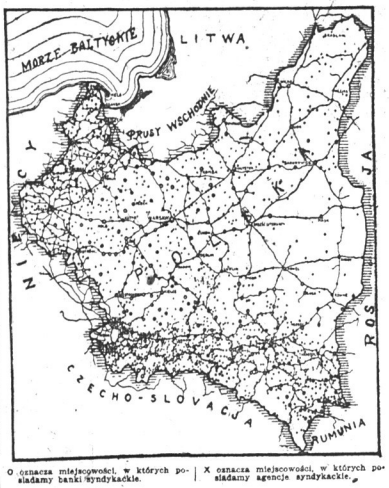

O oznacza miejscowości, w których posiadamy banki syndykackie. | X oznacza miejscowości, w których posiadamy agencje syndykackie.

Przekazujcie pieniądze do kraju na formularzach rządowych przez Guaranty Trust Company of New York lub około 1000 korespondentów tego Banku w całych Stanach Zjednoczonych.

SYNDYKAT PRZEKAZOWY BANKÓW POLSKICH W WARSZAWIE

IMPERFECT IN ORIGINAL

(9) (Ciąg dalszy).

— I powiedz mi, nie jestże to dziwne, powiedz? Tak mi radośnie, lekko... Nie, nie pomagaj, sama zapnę te klamerki pantofelków... Wiesz, gdym szła dziś do ciebie, spieszyłam się zamyślona, nagle zadzwonił mi przeraźliwie nad głową dzwonek tramwajowy. Zatrzęsłam się cała, musnęła mnie sztalba poręczy, o włos byłabym uderzona, porwana w upadku na szyny. „Oj, Boże!" krzyknęłam sztucznym nieswoim głosem. I znowu to wrażenie, które już miałam podczas tej jazdy obłąkanej w śnieżycę, że ktoś ze mnie zostaje tu, a ktoś drugi wyrywa się w dreszczu i przeczuwa raczej, niż widzi, mgławe i złote światła, jak widma niezrozumiałych uśmiechów. Pół sekundy... Ach czasem... teraz ci się przyznam... w twoich objęciach... i także w pierwszych miesiącach po ślubie... dobrze, że ciemno... takie światła migotały mi przed oczami i rozwiewały się zaraz, zaraz,. O, nie podchodź jeszcze do mnie. Uciekłam na drugą stronę ulicy, idę ogłuszona, a tu ktoś do mnie mówił: — „Biedna paniusia, a toż na śmierć mogli rozjechać, na śmierć"... Stary posłaniec w czerwonej czapce, okręcony szalem, szedł obok, patrzył poczciwym, serdecznym wzrokiem, jak na córkę rodzoną. W tłumie się zgubił. Obcy człowiek. Skądże obcy?... Są jakieś nici, które między ludźmi się plączą... To wszystko nie takie proste.... Tak mi było radośnie, jak teraz...

— Mój pan może już odkręcił światło! — zawołała wesoło.

Zmrużyła oczy przed przenikliwym blaskiem elektrycznej lampy. Podeszła do niego, ubrana bez zarzutu, w futrzanym kołnierzu na szyi, naciągając rękawiczki ruchem damy na wizycie.

— Teraz wydaję ci się jakby inna? Jakby nie było nic? Podstawiła śmiało twarz pod jego spojrzenie.

— Ta sama — powiedziała tonem dźwięcznym, głęboko z piersi dobytym, wyrzucając to słowo jak pocałunek.

— Nawet teraz jeszcze ładniejsza... — Bystrym, osądzającym wzrokiem wtargnął w jej lica. — Jest w tobie, jak to określić... urok czegoś... nieosiągniętego. — Zamysł ironicznego akcentu ześlizgnął się po tych wyrazach bezsilnie. — Urok istniejący żywo. Tak, to jest piękne.

Na ustach rozbłysł mu uśmiech, w każdym życzliwie szukający urody, ze znalezienia nowej ucieszony.

— I inne, niż twoja ładność, którą znam całą — dodał w zamyśleniu.

— A widzisz, widzisz.... O jakżebym chciała być nowa, inna.... dla ciebie.... i siebie.

Kładła rękę na klamce drzwi, z czarnej sukni wyrastająca spłoniona zwiewnie twarzą narzeczonej.

— Przyjdę gdy zawołasz. Kocham cię, pamiętaj.

— Właśnie nie chcę pamiętać o tem teraz, rozumiesz? Bo, gdyby w twojem uczuciu był cień litości — szepnął groźnie — strąciłbym cię zaraz z mej drogi.

Schyliła głowę w drgnieniu przelotnej bojaźni, lecz wzniosła ją wnet, otwartem, rzewnem wejrzeniem złocisto - czarnych oczu patrząc mu w chmurne źrenice.

— Litować się? To chyba ty mógłbyś nademną, bom bardziej sama. I nie wiem, czy w twojej mocy byłoby rozerwać te nici, które już się splątały. Dobry, spojrzałeś lepiej. Dowidzenia — rzekła grzecznym, miłym głosem.

Przyłożyła dłonie do wyniosłych piersi, objęła je lekko i wyciągnęła ku niemu swobodnym ruchem uśmiechniętego w prostocie oddania.

Odeszła.

— Zawsze dzieje się inaczej, niż się spodziewamy — szepnął Bronicz, podchodząc do okna. — Może miała słuszność. Nie jest to wszystko takie proste. Nie udało się. Splot się zadzierżgnął inny, niż myślałem, między mną a tą kobietą, od której chciałem tylko uścisków, a która narzuciła mi tajemnicę swego lęku czy tęsknoty.... Ten gest jej pożegnania, niby wiejskiej miłośnicy, niby z zamierzchłego obrzędu, w prostaczem pięknie ofiarujący oznakę kobiecości.... Skąd ona gest ten wzięła?

Machnął ręką. Wyjął z bocznej kieszeni welinową, drukowaną kartę.

„Lili Dowgird i major Zbigniew Olszański, mają zaszczyt zawiadomić, że ślub ich...."

W poprzek wyraźnem, dużem pismem pany z wytwornego pensjonatu nakreślone słowa: „Spodziewam się, że przyjdziesz pożegnać mi uścisnąć, Rysiu".

Tyle tygodni nie słyszał jej głosu, nie widział oczu słodkich i zuchwałych. Od dnia, gdy odesłała mu kwiaty wtorkowe. Czuł tylko jej istnienie, ogromne jak w bajce, jak kogoś, który wyjechał za morze.

— Czy ostatnie się wpatrzenie w jej żywą postać, strojoną do rozkoszy z innym, myśl dawna, pozdrawiająca łagodną ,cichą radością, że ważniejsze mi jest jej istnienie, niż wszelkie jej śluby i zdrady? Ostatnie się przed szarpiącą zgrzytotą upokorzenia?

— Zobaczę. — Spojrzał na zegarek. — Właśnie zdążę.

Gdy zatrzasnął za sobą bramę kamienicy, wydało mu się, że słyszy huk przelatującego pociągu. Niespodziewanem przypomnieniem zwidział mu się, z okna wagonu przed laty oglądany w przelocie, skalisty wąwóz koło Pontebby, nad urwiskami zachodzące słońce, wartki strumień przez czarne głazy goniący z dzikim, cudnie rzeźwym szumem, perlisty pianą od świateł zorzy kolorowaną. „Tam zostać! Tam zostać!" porywem nagłym wydziera się tęsknota. A pociąg w furji gna dalej.....

Sennie wirujące zawroty śniegowych płatków objęły go kręgiem i rozwiały nalot wspomnienia.

Ściągnąwszy brwi, zaczął obmyślać plan zajęć w jutrzejszym dniu. Opuścił dziś ważną konferencję w „Elektropolu", nie dał wieczornych dyspozycji swemu ajentowi na giełdzie, stracił przypuszczalnie z miljon. Zimno, spokojnie, ze wzgardliwym uśmiechem dla głupiej, a kuszącej pozy spanoszonego niedbalstwa, zastanowił się, że bardzo mało go to obchodzi. Gniewało go raczej tylko chwilowe rozprzężenie w odmierzonym dokładnie trybie pracy, pulsującym sprężyną woli.

Ścisnął mocno pięście schowane w kieszeniach futra.

Jego majątek? To ciągły rozpęd, to koło, tą wolą w ożywczy ruch puszczone, to hale maszyn, w których zaciekle nieubłaganym pędem śmigają transmisyjne pasy, to kłęby dymu jak pióropuszne nad wieżycami fabrycznych kominów, to srebrzyste łuny łukowych lamp nad czarnemi od węglowego pyłu budynkami kopalni.

— To ja, Bronicz — przez zaciśnięte zęby szept twardy.

Wiatr powiał ze skrętu ulicy, omotał mu oczy śnieżną zawieruchą. Idąc spiesznie, potrącił kogoś w pół-oślepieniu. — Cichy okrzyk, postać potrącona zachwiała się, przechyliła w tył. Chwycił ją za ramię, podtrzymał pewnym ruchem. Ujrzał młodziutką, różową z zimna twarzyczkę dziewczyny o wielkich świeżych oczach, tak miłą, że uśmiechnął się do niej ochotnie. Na ciemnozłotawych, pudrowanych śniegiem włosach miała wojskową furażerkę. Podana naprzód, nieco zgarbiona. Uśmiech zdrętwiał mu na ustach. Dziewczyna opierała się ciężko na kulach. Była bez nogi, uciętej wysoko, prawie przy biodrze.

— Przepraszam! — zawołał, mimowoli odwracając oczy. — A to niezgrabiasz ze mnie! Byłby panienkę przewrócił!

— O, nic nie szkodzi, proszę pana — odrzekła z ożywieniem. — W tej tadymce to tak jeden na drugiego wpada. Poślizgnęłam się tylko, bo tak chodzić tam już przyzwyczajona.

Rozdzierający akcent zrezygnowanej głuchо skargi zabrzmiał w głosie świeżym jak wejrzenie jej źrenic.

— Przykro panu patrzeć, prawda? A mnie znowu strasznie przykro, że każdy, który czasem w tłumie mnie zobaczy i kalectwa nie dojrzy, to napierw do mojej twarzy się uśmiechnie, a potem z oczami ucieka, jakby się wstydził. To bardzo ciężko

— A jakże to się stało — spytał ostrożnie, cicho, czując w piersiach ciężar dławiący.

— Niech pan nie myśli, że to wypadek — odpowiedziała z dziecinną dumą. — Na wojnie byłam. Gdy bolszewicy szli na Warszawę nosiłam pod Radzyminem amunicję do okopów. Dostałam postrzał z maszynowego karabinu. Nawet niebardzo z początku bolało. Ale, że to nie było czasu opatrzyć porządnie, zapuchło, zaczerniało, no i urżnęli mi nogę doktorzy. I tak się teraz płatam — dokończyła bezbarwnie.

Śniegowe płatki zwisały na jej rzęsach. Zdawało mu się, że to łzy. Skinęła głową, wsparła się mocniej na kulach.

— Ale w tej zamieci piechota.... Daleko panienka mieszka?

— Na Solcu. Przy rodzicach jestem. Przedtem byłam w magazynie, ale teraz.....

Zatrzymał przejeżdżające sanki, krzyknąwszy gromko. Wetknął do ręki opryskliwie mrucząсemu dorożkarzowi zwitek banknotów, że zgiął się i uchylił ośnieżonej czapki.

— Odwieźcie-no tę panienkę! — Usadowił ją troskliwie.

— Ale proszę pana — broniła się zaczerwieniona, mrugając powiekami z zakłopotania — co pan wyrabia? Skądże znowu?

— Jedź! zawołał szorstko. Skupionym twardo wzrokiem spojrzał przed siebie przez sekundę i wprost w oczy dziewczyny, zdziwieniem i przestrachem otwarte, rzucił najmilszy ze swoich uśmiechów, z którego żelaznym nakazem wygnał najlżejszy odblask litości.

W rzeźwem brzmieniu dzwoneczków zniknęły sanki w mroku i rozwichrzonym pyle śniegowym.

— Gdyby uwierzyć, że każda egzystencja kończy się z trumną bezpowrotnie i na zawsze — pomyślał Bronicz, skręcając w Świętojańską ku kościołowi Panny Marji Łaskawej — kruszy się w nicość, jak zeschłe liście, to patrząc na to młode stworzenie, musiałoby się nazwać śmiesznym wymysłem wszelkie pojęcia sprawiedliwości i ładu. I dlaczego spotkałem ją teraz?

Prawdą głęboką zdało mu się w tej chwili wrażenie z powiewnym lotem śnieżnych płatków przelatujące przez niego w dal, że każdy człowiek, choćby do nie wiedzieć ilu ludzi starał się zbliżyć, pewną tylko, ściśle określoną ich liczbę może poznać, bo to nie jest od jego woli zależne. Równocześnie rozlało mu się w żyłach ukrzepieniem i tryumfującą pewnością poczucie zdrowia i tężyzny, ze zgryzot śmiejąc się hardo.

Spłynęła ta pewność nie od tej, wiosennie wilgotnym czarem ust i oczu w ciepłym marmurze ciała świecącej, której zbliżenie, przed półgodziną jeszcze żywe, ciągnie się za nim smugą senną i wonną zapachem jakby nocy stepowej, lecz ze spotkania z tem dzieckiem, o kulach wlokącem się przez ulice w świeżym uśmiechu i rozpaczy kalectwa.

A może od nich obu razem? Za ten moment szczerości? Może jej sploty sięgają w kręgi, myślą i wzrokiem niezbadane?

— Spróbuję w każdym razie zabawić się w królewicza z bajki dla tego biedactwa — postanowił z błyskiem zwykłej energji w oczach.

Doszedł do kościoła. Sznur karet ciemnił się w wązkim kurytarzu ulicy. Na przodzie, z białemi końmi, ta ślubna. Przystanął u samego wejścia, nie chcąc przepychać się przez tłum, który zwartą ciżbą, głową przy głowie, zaległ świątynię od wrót aż do ołtarza, w mroczno purpurowej głębi wznoszącego się jarzącą łuną, białą i złocistą. Promieniła się ta łuna surowym majestatem błogosławieństwa składanego w imię tajemnicy na uścisk miłosny dwojga ludzkich istot, na spazmy rozkoszy, przed każdem obcem okiem skryte. Zagrały dźwięki organów, jak podziemnych trąb potężne brzmienie, w przestwór się rwące, i jak pomruk burzy ujęty w okowy melodyjnych akordów, ze stropu kościoła spadając powolną a bogatą kaskadą uroczystych fanfar, rozprzestrzeniających się w echu poszumnie dostojnem.

— Idą już, idą — powiał falisty szmer od bramy.

Tłum gęstniał, cisnął się w szamotaniu nagłej ciekawości. — Otwartym wśród niego ciasnym szpalerem szedł orszak weselny. Skłębiony gwar szeptów i wpółurywanych zdań rosnął coraz w przytłumioną wrzawę.

Bronicz ujrzał Lili.

Wydała się wyższa, smuklejsza, niż zwykle, w białej sukni, w białym kapeluszu, z którego spływała na twarz i ramiona gęsta gaza woalu. Obok niej z odkryta głową czarnowłosy młodzieniec w mundurze, z wypiekami na matowej twarzy i rozgorzałemi sucho oczami, niewidzącemi nic wokoło. Jakiś siwy, elegancki pan podbiega, okrywa Lili spiesznie futrem. Na twarzy czerstwo różowej rozsnuwa mu się wyraźna sieć zmarszczek, mądre oczy trybuna obwiedzione czerwoną obwódką.

Dziesiątki rąk wyciągają się do aktorki, dziesiątki spojrzeń tępo roziskrzonych oślizgują się po jej postaci, tkając koło niej niby lśniącą poświatę, przez którą szła świątecznym urokiem powiewna.

Wśród tego roju wyciągniętych dłoni napotkała rękę Bronicza.

Harmonijnie swobodnym ruchem odrzuciła z lic zasłonę z gazy. Rozwiał się z nich różowy, ciepły odblask kwiatów. W przejrzystej prawie, ściągłej ich bladości palił się błękitny wzrok, którego jasną śmiałość powlekła zaduma, z wirem śnieżnych skier w poszukiwanie bajki lecąca.

— Oto twarzyczka brutalizowanej królewnej — pomyślał z żalem. — Inne miałaś oczy, gdyś mnie pierwszemu otwarła ramiona, oczy pełne uśmiechu, złote róże ciała rzucającego w miłosne słońce. Bajki chcesz, dziecko, wciąż bajki nowej.....

— Niech ci da ją Bóg — dokończył głośno, czując, że podmuch woli cudzej, istniejącej obok niego tajemniczo, strąca na bruk uliczny, gdzie w czarności topnieje bez śladu.

— Bóg? — zastanowił się w momencie. — Jakże mi drogą musi być, najdroższą, jeśli ja, który nie cierpię zdawkowych uroczystych zaklęć i niby nie wierzę, wypowiadam to słowo?

— Dziękuję — głos słodyczą głęboki.

I z rozbłękitnionego żaru zadumanych źrenic wyrwał się jeden błysk jasności przenikającej, jak światło piorunu, przez cień sekundy dotknął niepokoju, który w tajni jego istoty krył się niezbadany, oświetlił go niesłychanem ukojeniem, ukazując wokoło w promiennej głębi obrazy półludzkiemi, półanielskiemi postaciami barwne. Minęły się i wpadły w toń mroku i gwałtownej niepamięci.

— Co to było? — szepnął w najwyższem zdumieniu.

Zasłonił mu ktoś twarz Lili. Osunęło się po nim spojrzenie żałosną nienawiścią zaostrzone i w nagłym smutku tej nienawiści się wstydzące. Major Olszański wsadzał żonę do ślubnej karety. Białe konie ruszyły z miejsca. Z tłumu zerwała się wrzawa roztargnych okrzyków i za odjeżdżającym powozem pogoniła echem wraz z osypnym lotem śnieżystej zawieі.

— No, widzisz, widzisz.... Czy już kontent ten chłopiec? — spytała Lili zmęczonym tonem. Oparła sennie głowę na jego ramieniu. Lecz poderwały ją, ogarnęły ciasnym, niecierpliwym oplotem rozdygotane, płonące gorączką ręce.

— Pokaż mi oczy, twoje oczy.....

(Ciąg dalszy w niedzielnem wydaniu)

TYSIĄCA I JEDNEJ ZAGADKI DZIESIEJSZEJ ROSJI

Kobieta która stała na czele 350 bandytów i od trzech lat rabowała bezkarnie całą Rosję

Wostatnich trzech latach piąga Moskwy stały się niesłychanie zuchwałe rabunki, napady, kradzieże, które dokonywane były tak sprytnie i z takim aparatem sił ludzkich, że policja moskiewska nie była w stanie tej orgji przestępstw przeciwdziałać.

Zdarzało się często że w jasny dzień, w centrum miasta obrabowano doszczętnie jakiś bank lub mieszkanie prywatne, a poszczególnych ludzi rozbierano nawet do naga, odbierając im wszystkie cenniejsze przedmioty.

Śledztwo policyjne ustaliło, że rabunków tych i napadów dokonywa silna, świetnie uzbrojona banda, na której czele

jako ataman stoi kobieta, nazwi skiem Marja Bezuglaja.

Ona od trzech lat dowodziła tą bandą zbirów, będąc surowym pełnym dyscypliny i surowości wodzem tej szajki, która w ostatnich latach liczyła przeszło 350 ludzi.

Rozkazy zuchwalej kobiety były wiernie wypełniane, bo inaczej szef bandy, acz kobieta, z dzikim okrucieństwem mściła się na nieposłusznych jej członkach bandy.

Szajka rabusi wywoływała taki strach wśród ludności miasta i miejscowości sąsiednich, że często sama pogłoska, że gdzieś ma być urządzony napad, wystarczała, by wszyscy ludzie umykali z czem kto miał z domu, byle nie zetknąć się z bandytami i nie wykupywać się od nich złotem i klejnotami.

Banda rabusiów operowała już tak od r. 1919.

Działała głównie w Moskwie i jej okolicy, ale przenosiła się od czasu do czasu i do innych miast Rosji, będąc wszędzie postrachem ludności wsi i miast.

Strach przed zemstą bandytów był tak wielki, że nikt za żadną cenę nie zdradziłby ukrytego mieszkania tej kobiety.

Cyfra rabunków, dokonanych przez tę bandę, była olbrzymia. Dopiero w r. 1920 udało się policji ująć wodza bandytów, skoro wyrzucony z bandy człowiek — zdradził przed policją miejsce jej zamieszkania.

Marja Bezuglaja przewieziona została do Butyrek w Moskwie, gdzie pozostawała pod czujną strażą. Ale zakochał się w niej jeden ze strażników więziennych i ten ułatwił jej ucieczkę z więzienia.

W stroju strażnika więziennego.

Potem bohaterka tylu przygód znikła z oczu. Przez czas dłuższy nic o niej nie słyszano. Zdawało się, że działalność bandy zlikwidowana, a Bezuglaja ze — swym wybawicielem - dozorcą więzienia, spędza gdzieś lato pod fałszywem nazwiskiem.

Ale po pewnym czasie wypadki rabunków zaczęły się znów powtarzać, aż oto pewnego dnia banda jej została sprytnie otoczona przez policję, a po zaciętej walce Bezuglaja musiała się poddać.

Przewieziono ją z powrotem do Moskwy. Gdy przewożono herszta bandytów w spódnicy do więzienia, po drodze oburzona jej postępkami ludność chciała ją zlinczować. Tylko energiczna postawa policji oswobodziła ją z rąk tłumu.

Rewolucyjny trybunał będzie teraz sądził tę niezwykłą zbrodniarkę, która niewątpliwie skazana będzie na karę śmierci. Proces jej będzie niemałą sensacją w Moskwie, skoro wplatani weń są różni wyżsi urzędnicy sowieccy, otaczający ją swą protekcją.

A cała Moskwa chce ujrzeć tę dziwną kobietę, która w męskim stroju, z włosami krótko uciętymi, a przytem niezwykłej urody stała na czele bandy zbójów i umiała panować nad nimi i rządzić tak, że byli ślepo posłuszni jej rozkazowi. (x)

ZE ŚWIATA.

W Katanji w Włochy wykopano dwie wazy pełne złotych monet, pochodzących z 3-go wieku przed naszą erą. Wartość ich wynosi kilkanaście miljonów lirów.

Pan Bertram Priestman został wybrany członkiem „General Assembly of Academicians". Pan Priestman jest jednym z najznakomitszych pejzażystów angielskich.

* * *

W Medjolanie aresztowano angielkę Reed Cook, podejrzaną o pozostawanie na żołdzie bolszewickim.

* * *

We Florencji i Bolonji doszło do krwawych bójek między komunistami i faszystami.

Chas. Kosches
SKŁAD MEBLI
14 ul. i 1-Ave. New York City

Pierwsza wielka letnia wyprzedaż w powiększonym lokalu

ZADZIWI WAS NIEZWYKŁYM DOBOREM MEBLI NA SKŁADZIE ORAZ TANIOŚCIĄ CEN. POD TYMI DWOMA WZGLĘDAMI NIE DORÓWNUJE NAM ŻADEN INNY SKŁAD MEBLI NA EAST SIDE. ZOBACZCIE, A PRZEKONACIE SIĘ!

Kompletne urządzenie jadalni 10 sztuk od $198

Kompletne urządzenie sypialni od

$175 i wyżej

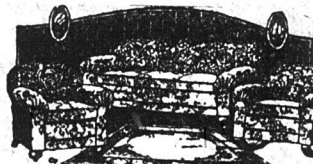

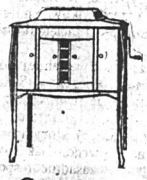

Ten wspaniały komplet do salonu . . . $198.00

Gramofony od $79.00

$1 TYGODNIOWO OTWIERA KONTO $1

Skład nasz jest otwarty w poniedziałek do godziny 9ej wieczór

BROOKLYN INDUSTRIAL PAGE ■ BROOKLYN ■ BROOKLYŃSKA STRONA HANDLOWA

Z Gniazda 618

Zorganizowane na nowo Gniazdo Sokołów Polskich 618, liczy już 140 członków, z których 80 stanowi dziatwa płci męskiej i żeńskiej. Ćwiczenia dziatwy odbywają się co poniedziałek, zaś starszych — co wtorek o godzinie 8 wieczór. — Posiedzenia Gniazda odbywają się w każdy drugi wtorek miesiąca. Sympatyczni i pełni życia i energji druhowie, oraz piękne druhny urządzają w dniu 25 sierpnia rb. zabawę, połączoną z tańcami, która się odbędzie w sali pn. 125 Eagle ulicy.

Bliższe szczegóły podamy w jednym z następnych numerów Nowego Świata.

Wakacje się kończą...

Wakacje się kończą. — Jesień nadchodzi. Wielu z tych, co porozjeżdżali się, aby spędzić dnie upalne nad brzegiem morza lub górach, powraca i przygotowuje się do brania udziału w zabawach lub koncertach.

I chór „Dzwon Zygmunta", który jest dobrze znany polonji nowojorskiej i brooklyńskiej, wziął się do pracy, aby wystąpić janajlepiej na własnym koncercie, który się odbędzie dnia 6 października rb. w Domu Narodowym przy Driggs Ave.

Panie i panowie, którzy lubią i mogą śpiewać, zechca wstąpić do tego chóru i korzystać z niezwykłej sposobności ćwiczenia swoich głosów pod kierunkiem dyrygenta p. Łosińskiego. Na lekcjach śpiewu każdy spędzi wieczór w miłej atmosferze odkrywając ukryte zdolności liryczne. Lekcje śpewu Tow. Dzwon Zygmunta odbywają się w każdy poniedziałek o godzinie 8 wieczór, w Sokolni pn. 190 Grand ulica. Goście mile widziani.

Cześć pieśni.

Pożar

O godzinie 5 wieczorem wezwano straż ogniową do pożaru, który miał miejsce w domu, pn. 1339 St. Johns place. Pożar został ugaszony w kilkanaście minut przez dzielnych strażaków, którzy niby duchy walczyli z płomieniami.

ANTONINA LASONIOWA
AKUSZERKA
po 31 latach pobytu w New Yorku, 1834 E. 4 St., przeprowadziła się do
492 — 5 Ave., Brooklyn
pomiędzy 11 a 12 uliczami
Gdzieindziej pomocy w okropnościach kobiecych po dawnemu. Tel. South 2393.

Telefon Greenpoint 7980.
Polski Zakład Fotograficzny
„POLART"
M. CZAPLICKI, Właść.
Wykonuje wszelkie roboty w zakresie Sztuki Fotograficznej. Twarde szybko i tanio.
207 Driggs Ave.,
Brooklyn, N. Y.

POCO PLACIĆ RENT?
SPRAWDŹ ZAJĄTKI
CUSTER & FISCHER
EKSPERCI REALNOŚCIOWI
730 Manhattan Avenue
Naprzeciw Teatru Meserole.
Właściciele: Pozwolenie nam sprzedać wasze domy. tf-ep

Realności idą w górę!
KTO KUPI DOM TERAZ — ZROBI BARDZO MĄDRZE!
Mamy na liście domy o różnej cenie, we wszystkich dzielnicach Brooklyna
Nasz własny adwokat sprawdzi prawo własności (property search), uskuteczni kontrakt kupna i sprzedaży.
Pożyczka Pieniędzy na Hypoteki
ASEKURACJE
WSZELKIEGO RODZAJU.
Eugene E. Kovach
206 Driggs Avenue,
Brooklyn, N. Y.

Za lat służby dla okolicy świadczy o naszej zdolności
w Aptece Czerwonego Krzyża
552 Third Ave., corner 21st Street
(Red Cross Pharmacy)
M. Prylucki Ph. G. prop.
Znajdziecie pełniejszą sumienność i akuratność. — Recepty wykonywa się z największą starannością.

„SAY IT WITH FLOWERS"
Daj wyraz uczuć kwiatami i powiększ szczęście. Kwiaty są zawsze uzupełnieniem szczęścia. Nikt nie jest tak biedny, ani tak bogaty, aby nie odczuwał piękności kwiatów.
Jeżeli pragniesz sprawić komuś kilka chwil szczęścia, zawiadomcie nas telefonicznie gdzie, że mamy dorczyć.
Telefon 4797 Greenpoint.
WM. BIEŻYŃSKI
KWIACIARZ
986 Manhattan Ave., Brooklyn, N. Y.
pomiędzy Huron i India ul.
Filja: 155 Metropolitan Ave.

W poszukiwaniu za mordercami dwóch policjantów policja w New Yorku, Brooklynie i New Jersey zatrzymywała dorożki samochodowe na ulicach przeszukując szoferów

Nieszczęśliwy upadek

Edw. Atia, lat 46, z pn. 2823 West 15 ulica, znajduje się w szpitalu Long Island z powodu kontuzji lewego oka. Atia schodził z tramwaju na narożniku ulic Columbia i Degraw i wskutek poślizgnięcia się stracił równowagę i upadł na bruk, rozcinając głowę nad okiem.

Osobiste

W dniu wczorajszym ślubowali sobie miłość dozgonną James Zitta z p. Klarą Gwoździkowską.

GREENPOINT

W parafji narodowej Zmartwychwstania 678 Leonard ulica od pierwszego objął obowiązki duszpasterskie ks. Bolesław Stemczyński gorliwy pracownik i organizator na niwie kościoła Narodowego.

Dotychczasowy proboszcz ks. Lachmayer objął kierownictwo parafji narodowej w Fall River, Mass. Narodowcy w Greenponcie mają nadzieję, że przy pomocy nowego gorliwego i energicznego księdza proboszcza dokończą pomyślnie organizacji parafji, a przedewszystkiem ugruntują moralny i materjalny byt parafji Zmartwychwstanie.

KOMITET.

Młodociany bandyta

Dopero wczoraj udało się policji wpaść na trop i aresztować szajkę bandytów samochodowych, która napadła przed kilkoma tygodniami na jadącego w nowym samochodzie Karola Solicito i zabrawszy mu portfel z $37, wyrzuciła go z samochodu na ulicę i odjechała.

Między aresztowanyni znajduje się 19 letni pomocnik „szefa", Robert Hughes, którego wraz z innymi odesłano do więzienia przy Raymond ulicy.

Najgrubszym człowiekiem na świecie jest serb, Luba Laloviczowicz, szynkarz w mieście Zajczar. Waży 250 klm., obwodu w piersi ma 1 m. 75, na ubranie potrzebuje 5 metrów.

Piknik Złączonych Towarzystw

Złączone Towarzystwa "Marji Konopnickiej"; "Nowe Życie"; Tow. "Narajów" i "Kółko Przyjaciół" urządzają w dniu 5 sierpnia r. b. Wielki Piknik.

Miejsce wybrano na ten cel ślliczne i znane Polonji, bo w Ulmer Parku w Brooklynie przy 25 Ave.

Doskonała orkiestra, własny bufet i liczne niespodzianki ściągną zapewne zgodnych prawdziwie miłej i wesołej rozrywki.

Gniazdo 85 Zw. Sok. Pol. zwraca czynną uwagę w tym kierunku mianowicie: nadzieją naszą są przyszłe pokolenia, Dziatwa! która odbywa ćwiczenia pod czujnem okiem naczelnika druha Topolskiego. Gniazdo to nie szczędzi pracy w pokonaniu trudności, śmiało kroczy naprzód powiększając stopniowo szeregi Sokolic, Sokołów i dziatwy w przekonaniu iż Polki, Polacy zrozumią hasło Sokołów — W zdrowym ciele — zdrowy duch.

Szkoła języka polskiego

Nauka języka polskiego dla dzieci w szkole św. Krzyża, 161 15 ulica, w South Brooklynie od bywa się we wtorki i czwartki, od godziny 9 rano do 12 w południe.

Nauki udziela ks. Wł. Trzepierczyński. — Tel. South 1909.

Kalendarzyk posiedzeń

odbywających się w Sokolni pn. 190 Grand St., Brooklyn, N. Y.

Tow. „Sokół" — posiedzenie dyrektorjatu w każdy poniedziałek miesiąca.
„Kasa Chorych" — pierwszy piątek miesiąca.
Tow. „Orzeł Polski" — pierwsza sobota miesiąca.
Grn. Z. N. P. No. 4." — pierwsza niedziela miesiąca.
Lekcje „Szkoły Obywatelskiej" — w każdą niedzielę miesiąca.
Tow. „Wanda" — pierwsza środa każdego miesiąca.
Tow. „Rzemieślników" — trzecia sobota miesiąca.
Tow. „Przyjaciół" — trzecia środa miesiąca.
Grupa 282 Z. N. P. — trzecia niedziela każdego miesiąca.
Tow. „Pro Polakich" — pierwsza niedziela miesiąca.
Tow. Dramatyczne im. H. Sienkiewicza — pierwszy poniedziałek w miesiącu.
Tow. Śpiewu „Dzwon Zygmunta" — posiedzenia w trzeci piątek miesiąca. — Próby w każdy poniedziałek.
Tow. Śpiewu „Lutnia" — posiedzenia w drugi wtorek miesiąca, a próby w każdy czwartek.
Tow. Pol. Gr. 93 Z. N. P. — druga sobota miesiąca.

PANNA MAJEWSKA WYPUSZCZONA Z WIĘZIENIA POD KAUCJĄ $10,000

Okarżona o namowę do rabunku

BROOKLYN, 2go sierpnia. — Sędzia Folwell w sądzie Flatbush polecił wypuścić z więzienia pannę Majewską, zamieszkałą 1125 Flatbush Ave., aresztowaną w ubiegłą sobotę za dopomaganie w rabunku po złożeniu kaucji 10,000 dolarów. Razem z Majewską zostali wypuszczeni także Edna Hobbs, zamieszkała w tym samym domu, co Majewska i dwaj mężczyźni: J. Pontelano lat 18, 52 Noll ulica, i F. De Fales lat 23, 2362 Atlantic Ave., oskarżeni o rabunek dokonany na Dominiku Notamicola, wykonany według planu ułożonego przez Majewską, która miała towarzyszy rabunku zapewnić, że Notamicola posiąda większą sumę pieniędzy.

Stary realnościowiec zmarł

Znany szeroko od dziesiątek lat wybitny realnościowiec L. G. Corwith, zmarł w piątek w rezydencji swej w Rockville Center. Zmarły liczył lat 64.

Piknik gniazda 14-go

W niedzielę, dnia 5-go sierpnia, odbędzie się piknik gniazda Sokołów nr. 14, z Williamsburga, w parku Cypress Hill Komitet przygotował dla gości wiele przyjemnych niespodzianek; między innemi ćwiczenia dziatwy sokolej. Pierwszorzędna orkiestra p. Mroza przygrywać będzie do tańca. Początek o godzinie 2 popołudniu.

W niedzielę, dnia 5 sierpnia, o godzinie 11 przed południem, w kościele św. Krzyża, 161 — 15 ulica w South Brooklynie, odbędzie się uroczyste nabożeństwo w 9 letnią rocznicę walki o niepodległość Polski. Przy tej sposobności wypowiem naukę na temat: „Ofiary poniesione dla odzyskania niepodległej Polski".

Ks. W Trzepierczyński

Zemdlał od gorąca

Na rogu ulic Ocean Parkway i Church Ave. zemdlał 27-letni Fred Jatsten, z pn. 287 Troutman St. Przybyły lekarz pogotowia zastosował odpowiednie środki i osłabionego pozostawił na miejscu.

UWAGA GOSPODYNIE!
Spróbowaliście kiedy dawać swoją bieliznę do Maspeth Wet Wash. Nie zapomnijcie, że Polacy mają większą część udziału w tym interesie, że oni pracują dla dobra swego narodu, i że pragną ażeby interesa w Maspeth były prowadzone przez polaków.
Ci, którzy mieszkają blisko powinni sami bieliznę przynieść lub posłać ją chłopcem, i zaoszczędzić tem 25 centów.
Satysfakcja gwarantowana
Maspeth Wet Wash
Marabel & Jay Avenue
Telefon 2841 Newtown.
MASPETH, L.I.N.Y.

HURTOWNA i Detaliczna Sprzedaż Wędlin
BUDZEJKO I SAJOR
181 Freeman St.
BROOKLYN, N. Y.
Polecają smaczne wyroby sporządzone sanitarnie i z najświeższego zawsze mięsa na sposób krajowy
KIEŁBASY—SZYNKI
SALCESONY
WYRĄB MIĘSA
Telefon: Greenpoint 4065

M. Szczotkowski
Poleca kiełbasy, kiszki, szynki, salcesony, WĘDLINY
mego wyrobu posiadają w sobie smak, którego nigdy się nie zapomina. Już pierwszy kąsek mój. Do wędlin używane jest najczystsze, zawsze świeże mięso. Zajdzicie od swego kupca gwarantowane produkty.
149-151 N. 8th St., Brooklyn, N. Y.

Wielka Wyprzedaż
W POLSKIM SKŁADZIE OBUWIA
pod firmą:
White Eagle Retail Shoe Store Inc.
977 Manhattan Ave., Brooklyn, N. Y.
Ogromny wybór trzewików pierwszorzędnej jakości: męskich, damskich i dziecinnych jest wystawiony na sprzedaż po bajecznie niskiej cenie — Bardzo rzadka sposobność zaopatrzenia siebie i całej familji w dobre i tanie obuwie
4,500 PAR Wielki zapas 4,500 PAR
Za zadowolenie kupujących ręczymy

Dlaczego
NIE ZAKUPIĆ NAJLEPSZE ZA NAJNIŻSZĄ CENĘ?
MY W ZUPEŁNOŚCI ZASPOKOIMY WASZE POTRZEBY. WSPANIAŁY WYBÓR KARPETÓW, DYWANÓW, GAZOWYCH PIECÓW, LODOWNI, FORTEPJANÓW I FONOGRAFÓW
DO NABYCIA ZA GOTÓWKĘ LUB NA ŁATWE SPŁATY
GRADY'S
599 Manhattan Ave., Brooklyn, N. Y.
BLISKO DRIGGS AVE.

POLSKA FABRYKA SKRZYPIEC
ZAŁOŻONA W ROKU 1905
Instrumenty mego wykonania sprzedawane są przez największe firmy amerykańskie — znane będąc z dobroci i tonu. Korzystajcie z cen fabrycznych! Sprzedaż hurtowna i detaliczna. Ceny na żądanie. Moja gwarancja długoletnie doświadczenie
W. WILKANOWSKI
68 Nassau Avenue, Brooklyn, N. Y.

Polskie Rekordy
po
50c.
Nie płaćcie ani centa więcej!
Oferta ta bije wszelkie nasze poprzednie oferty, nigdy przedtem bowiem nie była podobna zniżka udzielona przy sprzedaży polskich rekordów Emersona
JAK ZAWSZE, TAK I TERAZ, JESTEŚMY PIERWSI
Nasze hasło: Najniższa cena — najlepszy towar!
Gramofony: Sonora, Columbia, Kimberly, Victor oraz Pianole
NA ŁATWE SPŁATY
Skrzypce, smyczki, Harmonijki, rolki do Pianoli, nuty i wszelkie muzyczne przybory
WSZELKIE REPARACJE
WYSYŁKA REKORDÓW POCZTĄ
Piszcie po katalogi
FIFTH AVE. GRAFONOLA SHOP, INC.
(FIUST I WOŹNICKI)
708 FIFTH AVENUE
South Brooklyn, N. Y.
Telefon South 8123

Kto chce kupić — Kto chce sprzedać DOM lub INTERES niech się zgłosi do
POLSKIEGO BIURA REALNOŚCIOWEGO W GREENPOINT
W. WOLAŃSKI
Telefon: Greenpoint 6025
111 DUPONT STREET BROOKLYN, N. Y.
KANCELARJA NOTARJALNA załatwia wszelkie sprawy starokrajowe i lokalizacji kompletnej.
WYSYŁKA PIENIĘDZY do Polski w dolarach i markach.
SPRZEDAŻ SZYFKART na wszystkie linje po cenach kompanijnych
SPROWADZAMY RODZINY Z KRAJU.
Wszelkie informacje udzielamy chętnie Rodakom DARMO.

TELEFON: SOUTH 4188.
Maryański & Jaszczerski
660—3-cia Avenue, Brooklyn, N. Y.
Agencja Realności
Wypożyczamy pieniądze na pierwszą i drugą hipotekę, ubezpieczamy od ognia i wszelkich wypadków, pośredniczymy przy wszelkich kupnach i szacujemy majątki.
KANCELARJA NOTARJALNA
Wyrabiamy wszelkie dokumenty Polskie Krajowe z potwierdzeniem konsularnem
Sprzedaż Szyfkart na wszystkie linje okrętowe do i z Polski wprost przez Gdańsk
Wysyłamy pieniądze w Dolarach Amerykańskich lub w Markach do Polski i innych części świata — prędko tanio i bezpiecznie.

Chcecie kupić lub sprzedać Realność
JEŻELI TAK — naówczas zasięgnijcie porady w dawno istniejącem biurze
H. KORN
BIURO REALNOŚCIOWE I ASEKURACYJNE
1007 Manhattan Ave., Brooklyn, N. Y.
Mamy największy wybór pierwszorzędnych realności w Greenpoint i okolicy o przystępnej cenie.
Adwokat urzędujący w naszem biurze udzieli Wam na miejscu wszelkiej porady w sprawach finansowych.
ISTNIEJE OD ROKU 1905. — TEL.: GREENPOINT 3285

Rozweselcie Swe Mieszkanie!
Dostawię Wam do mieszkania Gramofon, jaka Wam przypadnie do gustu, którą spłacać będziecie w ratach tygodniowych lub miesięczn.

Instrumenty najlepszych firm. Powinniście również mieć zawsze najświeższe rekordy, śpiewane w w Polsce.
Zagram je Wam chętnie.
PIANOLE I ROLKI
Pszczoła Music Shop
151 Wythe Ave.,
BROOKLYN, N. Y.
Tel.: Greenpoint 1448.

PLAYER PIANOS

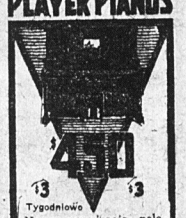

Tygodniowo
Nasza organizacja polegająca na dostarczaniu towaru wprost z fabryki, daje Wam możność nabycia tej pięknej Pianoli po tak bardzo niskiej cenie.
C. BAUER'S SONS
758 BWAY BKLYN.

OSTRZEŻENIE
Zawiadamiamy, że
ECHO MUSIC SHOP
w skład której wchodzą J. Arendt; W. Podgórski i A. Kalinowski, nie mają nic wspólnego ze Składem
FIFTH AVE. GRAFONOLA SHOP, Inc., 708 — 5th Ave. Brooklyn, N. Y.
nie są upoważnieni do sprzedaży ani kolekty zkonto nas, i nie jesteśmy od powiedzialni za ich postępki lub przyrzeczenia.
Kto udzieli informacji o zawiadomienie powyżej umyślnie załatwiali jakiekolwiek interesa pod naszym nazwiskiem otrzyma $10 nagrody.
S. F. Woźnicki,
Zarządca
FIFTH AVE. GRAFONOLA SHOP Inc.

POLSCY LEKARZE

Tel. Greenpoint 8715
DR. LOUIS S. GRYCZ
102 Kent Street.
Brooklyn, N. Y.
Pom. Manhattan Ave. i Franklin St.
Od 1 do 2 i od 6 do 8 wieczór.
W niedzielę od 12 do 2 popołudniu.

Telefon: South 996.
St. M. Lewandowski, M. D.
Specjalista Chirurg
GODZINY:
8—9 rano. 1—2 popoł. 6—8 wieczór
W niedzielę i święta 8—10 rano.
707 Fourth Avenue, blisko 23 ulicy.
Brooklyn, N. Y.

Tel.: 0499 South
DR. A. W. RUSIN
CHOROBY KOBIECE I CHIRURGJA
206 — 17th Street, Brooklyn, N Y
Godziny urzędowe:
od 11 do 1 popołudniu;
od 7 do 8 wieczór.
W niedzielę tylko na zamówienie.

Dr. Franciszek W. Wiński
Dwa biura w Brooklynie:
568 Leonard St. blisko Nassau St. 116 North 9 St. blisko Berry St.
Od 6 do 8 wieczór Od 1 do 10 rano
Od 1 do 3 popoł. Od 6 do 9 wieczór
Tel. Greenpoint 8781 Tel. Greenpoint 2466

Telefon Greenpoint 8279
Dr. Marian R. Siudziński
Godziny ofiarowe:
1—3 popołudniu i 6—8 wieczór.
W niedzielę od 1 do 10 rano.
172 Metropolitan Ave.,
pom. Bedford Ave. i Berry St.
Brooklyn, N. Y.

4 ZŁĄCZONE TOWARZYSTWA
Tow. Marji Konopnickiej, Gr. 20 Z. P. N., Tow. Nowe Życie Gr. 8 Z. P. N., Tow. Kółko Przyjaciół Gr. 111 Z. P. N. i Tow. Wzaj. Pom. Narajów
urządzają
W NIEDZIELĘ 5-GO SIERPNIA

PIKNIK
Połączony z różnemi niespodziankami

W ULMER PARKU
W BROOKLYNIE
Pocz. o godz. 1-ej po poł.

Bufet własny zaopatrzony w najlepsze napoje i świeże przekąski.— Orkiestra z 18 muzykantów. — Wstęp 50c.

Dojazd do parku: Z gory miasta dojechać do Times Square, skąd wziąść B. B. T. Subway (West End Line, Coney Island Train). Z dołu miasta wziąść (na Broadway) powyżej wymieniony Sub. do 25 Av. pójść 3 bloki na prawo

Kronika miejscowa

Dzisiaj — Marji Śnieżnej.
Dzisiaj — Deszcz.

RUCH OKRĘTÓW

Przybędą do New Yorku:

Sobota: America z Southampton

Odpłyną z New Yorku:

Sobota: Adriatic do Liverpool
Lafayette do Havru
Gothland do Antwerpji
President Garfield do Plymouth
America do Bremy

DZISIAJ

odbędą się posiedzenia następujących Towarzystw:

w Domu Narodowym

Oddział Zw. Soc. Polskich;
Tow., „Alojzego";
Tow. im. Staszyca;
Tow. Polskiego Czerwonego Krzyża.

Dziś — „Niedziela Zabaw." — Przeto pospieszcie tłumnie na wycieczki i zabawy towarzystw polskich, a zapomnicie o troskach i smutkach gnębiących dusze wasze.

Urząd naturalizacyjny — podaje, że do dnia 30-go lipca rb. przyjęło obywatelstwo amerykańskie 22,528 polaków.

Pierwszy Tramwaj p. n. — „Płać gdy wychodzisz" kursuje na linji Lexington Avenue od Battery Place do 99-ej ulicy.

RIVOLI TEATR, B'WAY i 49 UL. „HOLLYWOOD". Przedstawia historję i życie stolicy świata filmowego.
RIALTO TEATR, B'WAY i 42 UL. Gloria Swanson w interesującym i pouczającym dramacie.
[illegible] ZONA SINOBRODEGO"

Na wieczny spoczynek — odprowadzono zwłoki śp. Roberta Barana, zamieszkałego pn. 1500 Avvenue „A"; Stefana Golstrzeckiego, z pn. 171 East 64-ta ul.; Henryka Grodzkiego, z pn. 141 East 114-ta ul.; Alojzego Kaczałka, z pn. 341 East 72-ga ul.; Leona Laskiego, z pn. 148 West 118-ta ul.; Anny Lewandowskiej, z pn. 330 East 65-ta ul., i Tomasza Ostrowskego, z pn. 1383 Avenue „A".

„Gdy przyszło do miłości", — był zimny jak głaz. Nigdy mnie nie pocałował i popieścił. Żądam rozwodu." Tak powiedziała sędziom Bella Lowna, zamieszkała pn. 2933 West 7-ma ul., która opuściła męża i żąda rozwodu twierdząc, że nie pieniądze, a „pieszczoty" dają prawdziwe szczęście.

„Do djabła, wpadłem!" — wykrzyknął Harry Bernard, 318 E. 8-ma ul., gdy zjawiły się na sali sądu Esex, aż trzy prawowite żonki, skarżąc go o bigamję.

Bernard znajduje się na wolności, gdyż złożył kaucję w wysokości $25,000.

Przy zbiegu ulic — 126-ej i Lenox Ave. padł ofiarą nieszczęśliwego wypadku Wincenty Coffey, lat 26 zamieszkały pn. 1901 Amsterdam Ave. Gdy schodził z tramwaju linji Crosstown, najechany przez motorcyklet, którym kierował Tinner z pn. 71 West 105-ta ul. Ofiarę wypadku zabrało pogotowie do szpitala Harlem, a po nałożeniu opatrunków przewieziono ją do domu.

BRONX

Pożar

Kilka rodzin, zamieszkałych w domu pn. 769 East 160-ta ul., wybiegło w panice na ulicę, gdy w wymienionym domu wybuchł o godzinie 6-ej rano pożar, którego zaczątkiem były palące się towary w sklepie E. Sebantowa.

Przybyła na miejsce wypadku straż po usilnej walce z niszczycielskim żywiołem umiejscowiła go.

Straty dość znaczne.

Nieszczęśliwy upadek

Przy robotach konstrukcyjnych jakie są przeprowadzane w domu pn. 138 Wilis Ave., zdarzył się wypadek, który wstrząsnął do głębi mieszkańcami tej dzielnicy.

Gdy Henryk Albert, lat 40, mieszkały pn. 598 Ann's Ave. wciągnął rusztowanie, jednak jedna z lin się rozwiązała, rusztowanie się usunęło i robotnik runął w przepaść z wysokości czwartego piętra.

Nieszczęśliwy doznał pęknięcia czaszki i połamania żeber.

W stanie ciężkim zabrano go do szpitala, gdzie walczy ze śmiercią.

Zamach samobójczy

Wczoraj nad wieczorem, w domu pn. 128 West 167-ma ul., 42-letni Jerzy Rosnow, buchalter, w zamiarze samobójczym postrzelił się w klatkę piersiową.

Desperata przewiozło pogotowie ratunkowe do szpitala Fordham.

Wódeczka działa

Leon Golien, lat 43, zamieszkały pn. 248 West 148-ma ulica, został znaleziony bez życia na narożniku ulic 177-ej i East Tremont Ave. Policja zabrała zwłoki do kostnicy przy szpitalu Fordham.

Lekarze twierdzą, że zabiła go „wódeczka" domowego wyrobu.

Przejechanie staruszki

Do szpitala Fordham zabrano 76-letnią Izabelę Asson, zamieszkałą pn. 1284 Webster Ave., którą najechał i uderzył samochód ciężarowy. Staruszka doznała złamania prawego podudzia i innych dotkliwych obrażeń.

PRAWDOPODOBNE ZMIANY W SYSTEMIE RZĄDÓW ST. ZJEDN.

(Ciąg dalszy ze str. 1-ej.)

każdego z prezydentów. Twórcy konstytucji Stanów Zjednoczonych określający przed 100 laty obowiązki prezydentów nigdy nie przypuszczali, że Rzeczpospolita 13 Stanów Ameryki Północnej rozrośnie się do tak olbrzymich rozmiarów i określając obowiązki prezydenta młodej Rzeczypospolitej Stanów Zjednoczonych nie byli w sprzeczności z rzeczywistością. Prezydenci w pierwszych czasach młodej Rzeczypospolitej z łatwością wypełniali nałożone na nich obowiązki, które nie były tak liczne i tak różnorodne i trudne jak w ostatnich 50 latach od czasu niezwykłego rozwoju Stanów Zjednoczonych pod każdym względem, geograficznym, politycznym, przemysłowym i gospodarczym. Już prezydent Grover Cleveland w roku 1898 pada na posterunku prezydenta z przepracowania. Następny prezydent McKinley tylko z powodu nagłej śmierci nie padł ofiarą swoich ciężkich obowiązków z przepracowania. Zmarły prezydent Roosevelt wytrwał na trudnym stanowisku przez prawie dwukrotny termin jedynie dzięki temu, że posiadał niezwykle silny organizm i był w pełni sił życiowych. Ciężka praca jednak na stanowisku prezydenta tak dalece podkopała jego żelazne siły, że zmarł w kilka lat po wycofaniu się do życia prywatnego. Tragiczna śmierć prezydenta Hardinga i nieuleczalna choroba byłego prezydenta Wilsona której się nabawił za czasu swego urzędowania wskazują narodowi amerykańskiemu, że należy poczynić w systemie rządów Stanów Zjednoczonych pewne zmiany, by nie narażać wybranków narodu na pewną śmierć lub nieuleczalne kalectwo z powodu sprawowania ciężkich obowiązków głowy narodu.

„SAN CARLO OPERA"

Fortune Gallo zarządca Opery San Carlo która rozpocznie sezon zimowy w New Yorku 17-go września wraca do Ameryki z Włoch gdzie dotychczas przebywał. Jak z zamówień przewidzieć można sezon ten będzie niezwykłym sukcesem opery.

W domu — pn. 107 West 38-ej ul. napiła się esencji octowej, w zamiarze samobójczym, 19-letnia Janina Tarnow, biuralistka.

Lekarz pogotowia ratunkowego, po przepłukaniu żołądka, pozostawił desperatkę na miejscu.

Przyczyną która pchnęła Tarnow do popełnienia samobójstwa był zawód miłosny.

Objaw to rzadki w czasach „jezzu" i „chop suey" i dlatego zasługiwał na wzmiankę.

WANNA NIEGDYŚ „PRÓŻNOŚCIĄ"

Wanna nie jest starem urządzeniem. Pierwsza wanna w Północnej Ameryce została założoną w Cincinnati w r. 1842. Została odsłonięta z ceremonją przez jej właściciela na święto Bożego Narodzenia. Następnego dnia dzienniki nazwały to „próżnością", rzeczą niedemokratyczną i niemerykańską, podobnie jak gaz, światło elektryczne i telefon były uważane swego czasu jako „zbytek". Później stan Virginia zniechęcał ludzi do używania wanien, nakładając na właścicieli ich podatek 830 rocznie. Dzisiaj nawet tańsze mieszkania muszą mieć wanny, ponieważ wiemy jaką wartość ma kąpiel dla naszego zdrowia. Lecz nasz organizm musi być także przemywany i we wnątrz, a Trinera Gorzkie Wino daje Wam w tym kierunku najlepsze usługi. Przeczyszcza żołądek i kiszki, utrzymuje je w stanie czystym, dodaje apetytu, a w gorących dniach letnich daje Wam wygodę. P. George Kossa, Virginia, Minn. wyraził to pięknie i krótko 6go lipca: „Trinera Gorzkie Wino ma wartość lekarstw trzyma je w zapasie dla Was. Spróbujcie także Trinera Krem na Zęby. Trinera proszki na ból głowy. Trinera lekarstwo na odciski — przekonacie się, że są bardzo skuteczne.

Wiadomości z New Jersey

NEWARK

Osobiste

Obywatel Jan Sarnicki, z pn. 46 Raukin ul. gotów cały świat uściskać, bo we czwartek wieczór urodził mu się tęgi synek. Matka i synek zdrowi.

Doktór Michalski przeprowadził szczęśliwie i sumiennie operację, za co ojciec jest mu bardzo wdzięczny.

Nowy wspólnik

Obywatel Ochmiański, były współwłaściciel Lyra Music Co., z pn. 11 Charlton St., z powodu nadwyrężenia zdrowia był zmuszony odsprzedać swój udział Karolowi Czyrańskiemu z Wallington, N. J. Obecnymi właścicielami Lyra Music Company są ob-ie R. H. Tylewski i Karol Czyrański.

Posiedzenie Komitetu Okręgowego

Posiedzenie Kom. Okręgowego We środę, dnia 8-go sierpnia, br. odbędzie się posiedzenie Komitetu Okręgowego Budowy Instytutu Doświadczalnego im. Tad Kościuszki w Domu Narodowym, pn. 42-48 Beacon ulica. Początek o godzinie 8ej wieczorem.

W niedzielę 5 sierpnia, zabawa Polsko - Amerykańskiego Klubu Politycznego w Clinton Place parku.

W poniedziałek 6 sierpnia, — wielki obchód rocznicy sierpniowej na dole miasta. Znani mówcy z New Yorku i Newarku wygłoszą przemówienia.

We wtorek 7 sierpnia posiedzenie Klubu Hallerczyków w Domu Narodowym przy Beacon uliey.

Ob. Cz. Robak powrócił z Platsburgha, po dwu tygodniowych ćwiczeniach oficerskich i zabrał się z całym zamachem do pracy w swem biurze.

BACZNOŚĆ NEWARK!
(dół miasta).

W poniedziałek, dnia 6 sierpnia o godzinie 7:30 wieczorem, odbędzie się wielki Obchód sierpniowy w 9-letnią rocznicę wypowiedzenia wojny Rosji przez Komendanta Piłsudskiego, na czele legjonów, w sali Fifth Ward Academy, 103 Jackson St. Przemawiać będzie kapitan amerykańskiej armji i adjutant kapitan gen. Żeligowskiego, zamieszkały pośród nas, St. Gutowski, oraz inni mówcy.

POSZUKIWANIA

Czy jesteś rolnikiem i chciałbyś uniezależnić się i zdjąć z siebie każdy fabrycznej niewoli. — Jeżeli tak, pisz po informacje, jak możesz stać się rolnikiem i mieć swoje własne gospodarstwo rolne, bez względu na to, ile posiadasz kapitału.

M. Milewski
Industrial and Resources Department,
120 Jackson St., Newark, N. J.

Tel. Market 8350. Res. Market 4096
Wincenty Schultz
Adwokat
790 Broad Street
Room 311.
Newark, N. J.

Kontraktor Budowniczy
Wykonuje wszelkie roboty w zakres budownictwa wchodzące. — zarazem plany i specyfikacje na domy. Pomagam w wyrabianiu pożyczek przy waluych, oraz w towarzystwach budowniczych.
TADEUSZ HARAZDA
38 Oak Avenue, Irvington, N. J.

Singera Maszyny do Szycia
za gotówkę lub na łatwe miesięczne spłaty. — Instrukcyjne w całym stanie New Jersey.
FRANCISZEK WUJCIAK
203 Ferry Street, Newark, N. J.
Telefon Market 2918. 2-gie piętro.

PO WYGODNE BUCIKI
IDŹ DO:
STAR SHOE CO.
JEDYNY POLSKI
SKŁAD OBUWIA
W GÓRZE MIASTA
255 Springfield Ave.,
Newark, N. J.

JERSEY CITY

Pokaleczył polskiego chłopca

Posterunkowy H. Delancy aresztował J. Ross'a, z pn. 330 9-ej ul., w Brooklynie, na skutek oskarżenia Mary Kozak, z pn. 497 Jersey Ave. Według oświadczenia pani Kozak, Ross najechał automobilem na jej 7-letniego synka Leona, który bawił się na ulicy przy Railroad Ave. i Barrow ul. Chłopiec odniósł kilka poważnych obrażeń i zachodzi obawa, że ma złamane lewe ramię. Ross zawiózł chłopca swoim autem do miejskiego szpitala, gdzie dr. Nash opatrzył jego rany, poczem zabrano go do domu.

GARFIELD

Odebrano mu licencję

Stanowy komisarz ruchu kołowego, W. Dill odebrał licencję 37 szoferom i właścicielom automobili, w tem 20 za jazdę w stanie nietrzeźwym. Pomiędzy tymi ostatnimi znajduje się Jan Kozak z Garfield.

Telefon: Waverly 4521
DR. JÓZEF MICHALSKI
b. major-lekarz Wojsk Polskich
Godziny przyjęć:
od 8—10 rano 14 Belmont Ave.,
od 1— 2 popoł. Newark, N. J.
od 7— 8 wieczór.
Wtiedziele od 10—12 rano.

C. L. ROBAK
Biuro Notarjalne informacyjne
7 West Street, Newark, N. J.
przy Springfield Avenue.
Wysyła pieniądze do Polski w Dolarach Sprowadza rodziny z kraju i wyrabia potrzebne papiery. — Asekuruje od ognia, kradzieży, wypadków itp. Sprzedaje i kupuje realności. Usługa grzeczna i rzetelna.

Jeżeli masz krewnych lub znajomych w Polsce, którzy przy twej pomocy mogliby się stać właścicielami własnej ziemi i farmy, to pisz zaraz lub zgłoś się do
BIURA INFORMACYJNEGO
Canadian National Railways
Industrial and Resources Dept.
120 Jackson St., Newark, N. J.

DROBNE OGŁOSZENIA

W „NOWYM ŚWIECIE" MOŻNA ZAMIESZCZAĆ ZA POŚREDNICTWEM

KSIĘGARNI J. BORYSA
553 Grove Street, Jersey City

Ogłoszenia podane przed 2gą po poł. będą telefonowane do biura głównego i zostaną umieszczone w następnym dniu

Telefon: Mulberry 6745.
REKORDY, ROLKI PIANINA I GRAMOFONY
CZYSTO POLSKI SKLEP MUZYCZNY
WIELKI WYBÓR INSTRUMENTÓW MUZYCZNYCH
Piana, Gramofony, Skrzypce i wszelkie inne przybory muzyczne oraz reperacje — Sprzedajemy na łatwe spłaty
LYRA MUSIC CO.
11 Charlton Street, Newark, N. J.

SERVICE SODA MFG. CO.
Czysto Polska Kompanja.
WYRABIAMY 18 GATUNKÓW SODY
Nasza Specjalność:
Service Cola i czekoladowa soda
Przyjmujemy zamówienia telefonem i natychmiast dostarczamy.
20 EAST 15th STREET, BAYONNE, N. J.
Telefon 3139.

Zając, który uciekł

„To nie zając, nie ucieknie" zwykli zawsze mawiać Polacy, odkładając wszystko do jutra. Wiedzą też dobrze na własnej skórze, ile ich kosztuje ta narodowa wada. Na szczęście jest między nami wielu, którzy umieją korzystać natychmiast z nadarzających się sposobności i w ten sposób torują sobie najpewniej drogę do pomyślności.

Dla tych trafia się obecnie jedna z tych rzadkich w życiu sposobności. — Oto w czasie

od 4-go do 11-go sierpnia
postanowiliśmy wyprzedać cały zapas

letnich ubrań męskich i dla chłopców

aby zrobić miejsce na towar zimowy. Ceny z tego powodu obniżyliśmy niżej kosztu, o 25 procent. Kto choć trochę orjentuje się na rynku, zrozumie, co to za okazja i nie omieszka z niej skorzystać i to ZARAZ.

NATIONAL CLOTHING STORE
J. KOPEC & M. POLACK, właśc.
136 Passaic Street, Passaic, N. J.

W Kanadzie powstają nowe osady i miasta. Powstają nowe osady polskie na urodzajnych gruntach, przeznaczonych na ten cel przez Rząd Kanadyjski — Rozległe obszary czekają na właścicieli-rolników. — Chcesz być właścicielem 100-akrowej farmy lub masz krewnych w Polsce, którzyby przy twej pomocy mogli zapewnić sobie dobrobyt na całe życie, to pamiętajcie, że:

NAJWIĘKSZA KANADYJSKA KOMPANJA KOLEJOWA
(Canadian National Railways)
która wspólnie z rządem kanadyjskim przeprowadza osadnictwo w Kanadzie, otwarła w Newarku, N. J.,
GŁÓWNE BIURO INFORMACYJNE
CANADIAN NATIONAL RAILWAYS
Industrial & Resources Department
120 Jackson St. (róg Ferry St.) Newark, N. J.

Po wszelkie informacje piaz lub zgłaszaj się na powyższy adres. Biuro otwarte każdego dnia (z wyjątkiem niedziel) od godziny 9 rano do godziny 9 wieczór. Polacy urzędnicy udzielą ci wszelkich wyjaśnień bezpłatnie w twoim języku.

Połączone Tow. Wolnych Polaków i Bratnia Dłoń
urządzają
WIELKI PIKNIK
Połączony z grą w kręgle, fantową loterją i wielu niespodziankami
W NIEDZIELĘ, 12 SIERPNIA, 1923 ROKU
W QUEENS COUNTY PARKU, MASPETH, L. I.
POCZĄTEK O GODZINIE 1-EJ PO POŁUDNIU
Muzyka Moniuszko — Wstęp 50 centów
DOJAZD DO PARKU: Z New Yorku dół miasta Grand St., tramwaj z Delancey St., który dowiezie do parku, góra miasta So. Jamaica tramwaj z 59 ulicy do Grand St., a później zmienić na Grand Street tramwaj.

Komitet Okręgowy Związku Socjalistów Polskich
urządza
Wielki Piknik
POŁĄCZONY Z GRĄ W KRĘGLE O NAGRODY
W NIEDZIELĘ, 5-GO SIERPNIA, 1923 ROKU
W LIBERTY PARKU, ASTORIA, L. I.
78 VAN DEVENTER I 6-TH AVE.
Komitet przygotowuje masę niespodzianek dla gości.
Muzyka będzie wyborna prof. Mroza
Początek o godz. 12 w poł. WSTĘP 35 CENTÓW
DOJAZD DO PARKU: — Z New Yorku: 2 Ave. górną koleją do 57 ulicy ze zmianą na Astoria pociąg; koleją podziemną do Grand Central ze zmianą na Astoria pociąg. Z Brooklyna wziąć Cross Town tramwaj i zmienić na Jackson Ave. na Astoria pociąg podziemny. Ze wszystkich pociągów wysiadać na Grand Ave.
Komitet wskaże dalszą drogę.

Obchody Sierpniowe

Niedziela dnia 5-go sierpnia. — INDIAN ORCHARD, Mass, — w sali Pułaskiego, Parker ulica, o godzinie 7 wieczorem.
Poniedziałek, 6-go sierpnia. — NEWARK, N. J. (dół miasta). — o godzinie 7:30 wieczorem, w sali Fifth Ward Academy, 103 Jackson ulica.
Poniedziałek, 6-go sierpnia. — FILADELFJA, PA., — Sala Pułaskiego w Nicetown, o godzinie 7:30 wieczorem.
Wtorek, 7-go sierpnia. — NEW YORK. — Dom Narodowy, 19-23 St. Marks Place, o godzinie 8-ej wieczrem.
Niedziela, 12 sierpnia. — SCHENECTADY, N. Y. — O godzinie 3 ppołudniu w Red Man Hall, Ferry ulica.
Niedziela, 12 sierpnia. — AMSTERDAM, N. Y. — o godzinie 8-ej wieczorem w sali Spółki Polskiej, 59 Milton Ave.
Niedziela, 12-go sierpnia. — HARRISON, N. J. — o godzinie 3-ej popołudniu, w sali Sokołów, Cleveland ulica.
Niedziela, 12-go sierpnia. — BOSTON, MASS.
Sobota, 18 sierpnia — NEWARK, N. J. (góra miasta.). — Klub Oświatowy, 255 Court ul. o godzinie 8ej wieczorem.
Niedziela, 19-go sierpnia. — BAYONNE, N. J. — Szkoła publiczna No. 2, przy 26 ulicy, pomiędzy Broadway a Ave. C, — o godzinie 3 popołudniu.
Niedziela, 26-go sierpnia. — WOONSOCKET, R. I.

CUNARD
NAJSZYBSZA DROGA DO POLSKI
Na jesienią w 4 doskonałych domach odjeżdżających z New Yorku co wtorek do Southampton i z przesiadkami w Anglji do Gdańska.
AQUITANIA MAURETANIA
BERENGARIA
Także regularne odjazdy przez Liverpool.
Cena do Gdańska:
2-ga klasa $150.00; 3-cia klasa $106.80 Plus Tax.
Ceny do Polskich miejscowości na apilacji.
PASAŻEROWIE Z POLSKI
biorą okręt w odnadzu do Southampton połączony z powyższemi okrętami okrytemi. Tygodniowa obsługa. Najszybsza okręty na świecie.
Po informacje tyczące się cen i podróży, kosztów i z przepisów paszportów, ilość się do najbliższego agenta. Jeden jest w Waszym mieście lub blisko.
Przekazy pieniężne płatne w Polsce. Szybkie, bezpieczne, odpowiedzialne.
CUNARD LINE
25 Broadway,
New York City

Popularna Droga DO Polski
SKANDYNAWSKO - AMERYKAŃSKA LINJA utrzymuje stałą komunikację między Polską a Ameryką przez Kopenhagę i Gdańsk.
Popularność swoją Linja ta zawdzięcza wielkim wygodom i wspaniałej obsłudze, jakie pasażerowie bez różnicy klasy otrzymują.
Następne odejście z New Yorku
FREDERICK VIII 14 Sierpnia
OSCAR II 21 Sierpnia
Kto chce pojechać do Polski lub sprowadzić kogoś z Polski w komforcie i swojskiem otoczeniu, niech zwróci się po szczegóły do najbliższego agenta lub do jednego z panjszych głównych biur:
SCANDINAVIAN-AMERICAN LINE

DEPESZE

PARTJA REPUBLIKAŃSKA ZNALAZŁA SIĘ W TRUDNEM POŁOŻENIU

(Ciąg dalszy ze str. 1-ej)

potrafili nadać jej odpowiedni kierunek — partji republikańskiej grozi zamieszanie, a może nawet, rozbicie z powodu ścierających się poglądów pomiędzy wszystkiemi wybitniejszymi przywódcami partji jak sekretarz stanu Hughes, senator Hiram Johnson z Californji, senator Lafollette ze stanu Wisconsin. Szczególnie ostatni senatorowie wybrani w stanach zachodnich przez żywioły farmerskie pozycjują mocno przeciwstawiać się dotychczasowemu kierunkowi partji republikańskiej reprezentowanemu przez zmarłego prezydenta Hardinga i nowego prezydenta Coolidge, który mimo wielkiej śmiałości poglądów i stanowczości charakteru jest surowym konserwatystą i wyznawcą dawnej idei republikańskiej niezabarwionej nowemi pojęciami politycznemi jakie wnieśli do partji zmarły prezydent Roosevelt i jego przyjaciele tak zwani progresywni republikanie z senatorem Johnsonem z Californji. Ten ostatni ma teraz większe niż kiedykolwiek szanse wyboru na prezydenta Stanów Zjednoczonych w przyszłych wyborach w jesieni 1924 r.

Zachodzi także możliwość wycofania się z rządu sekretarza stanu Charlesa Hughesa, który prawdopodobnie zechce się ubiegać o wybór na urząd prezydenta na rok przyszły. Wobec takiego układu stosunków wewnątrz partji republikańskiej wątpliwem jest czy prezydent Coolidge potrafi opanować sytuację i utrzymać dotychczasowe prestige partji republikańskiej, której zawdzięcza swoją szybką i świetną karjerę polityczną, która go uczyniła w obecnej chwili jako przedstawiciela Ameryki, jednym z najwyższych ludzi w świecie od którego zależą w wielkiej mierze losy miljonów ludzi w Europie i na kontynencie amerykańskim.

PREZ. CALVIN COOLIDGE OBJĄŁ URZĘDOWANIE

(Ciąg dalszy ze str. 1-ej.)

uroczystości pogrzebowych zmarłego prezydenta. Poczem przysłuchał podpisał zarządzenia wydane przez sekretarza stanu odnośnie urzędowej żałoby po zmarłym prezydencie i zamknięciu wszelkich urzędów na trzy dni na czas narodowej żałoby.

W kołach rządowych panuje uroczysta powaga ze względu na żałobną chwilę. Czynności państwowe rządu ograniczają się tylko do przyjmowania depesz kondolencyjnych przysyłanych do stolicy z całego kraju i całego świata w których przedstawiciele rządów zagranicznych i narodowi amerykańskiemu wyrazy współczucia i żalu z powodu śmierci nieodżałowanej pamięci zmarłego prez. Hardinga.

Mimo oświadczenia prezydenta Coolidge, że pragnie zatrzymać wszystkich członków rządu, którzy współpracowali ze zmarłym prezydentem Hardingiem — jest prawie pewnym, że generalny prokurator Daugherty zrezygnuje ze swego urzędu z powodu słabego zdrowia po przebyciu niedawno ciężkiej chorobie.

Dalsze zmiany również są spodziewane ze względu na przyszłe wybory prezydencjalne.

Tajemnicza śmierć farmera

CAMDEN, N. J., 3 sierpnia. — Walter Crozner, farmer z powiatu Gloucester został znaleziony martwym na swoim automobilu na drodze w Chattel Heigts z kulą rewolwerową w plecach.

Policja wdrożyła energiczne śledztwo dla odszukania mordercy.

Misja amerykańska po przebyciu 3000 kilometrów przez Saharę, wśród upałów, dochodzących w cieniu do 120 stopni Farenheita przybyła do Timbuktu.

PHILADELPHIA, PA.

OBCHÓD SIERPNIOWY

W poniedziałek, 6-go sierpnia wieczorem, na sali Pułaskiego w Nicetown. Niepodległościowi Sokoli urządzają uroczysty obchód ku uczczeniu przekroczenia kordonu, przez pierwszych twórców Polski Niepodległej pod wodzą Komendanta Józefa Piłsudskiego. Donosłość tak wielkiej chwili dziejowej jaką swym czynem nam zapoczątkowali ci Polskę mi żyjący „nie połową ale całą duszą,” jest naszym obowiązkiem uczcić jak najgodniej jak przystało na tych, którzy duchowo stali niezachwianie przez cały czas walki, kół tych pierwszych krwawych ofiarników na Ołtarzu Matki Polski. Niechże nie braknie żadnego z nas czy żadnej na tymże obchodzie aby zamanifestować nasze serdeczne uczucia, które nie mniej nami władały wówczas, kiedy to szara gromadka odważyła się podnieść orężna „z Bożej łaski władyków”

Znakomici mówcy, występ chór ru Moniuszko oraz Polskiej orkiestry Stow. Pol. Amer. Muzykantów, jakoteż występy solowe i deklamacje, złożą się na całość wieczoru którym godnie uczcimy pierwszych bojowników Polski niepodległej; tłumnem przybyciem zdobywając opinję dla naszego Nicetown że: poczuwamy się do obowiązku narodowego.

Komitet obchodu.

THE MORRIS PLAN

Bankowość Przemysłowa (Industrial Banking)

SIERPIEŃ — Miesiąc wielkich wyprzedaży.

Miesiąc ten jest porą kupowania tanich rzeczy. Możecie kupić meble, ubrania, fortepjany i wiele innych rzeczy po niskich cenach. Jeśli potrzeba Wam pieniędzy, pożyczymy ich Wam.

Przyjdźcie do Oddziału w Greenpoint

THE MORRIS PLAN CO. OF NEW YORK

804 MANHATTAN AVE., BKLYN.

Pożyczki od $50 do $5.000. Na rok lub krócej. Mówimy po polsku. Żądajcie książeczki.

ROSALIE F. JANOER
Polski Adwokat
Ogłasza swój powrót z Europy do czynnej praktyki cywilnych i kryminalnych spraw.
1 Union Square, cor. 14th St.
NEW YORK CITY

ZAWIADOMIENIE

Pod nazwą
NORTH SIDE WET WASH LAUNDRY

została otwarta nowożytna pralnia, wyposażona w najnowsze maszyny i ulepszenia

Ponieważ właścicielami są Polacy, celem naszym będzie przedewszystkiem pozyskanie polskiej klienteli

Pranie wykonujemy pierwszorzędnie nie używając ostrych kwasów w ilości szkodzącej bieliźnie

Automobile nasze przyjeżdżają po bieliznę w każdej części New Yorku i Brooklynu. Dostawa szybka

Ceny zwykłe

NORTH SIDE WET WASH LAUNDRY

LEŚNIAK i SZALKIEWICZ, Właściciele

115 NO. 5-TH STREET, BROOKLYN, N. Y.

Baczność Polacy!
BIURO DETEKTYWSKIE „LAZARKA
Pod kontrolą Stanu New York
Jeżeli Was kto okradł, oszukał lub skrzywdził, jeżeli macie nieporozumienia w małżeństwie, zgłoście się do
WILLIAM LAZAREK
29 East 7th St., New York
POLSKI DETEKTYW
który załatwia sprawy po całych Stanach Zjednoczon. f-w Kanadzie

ZGŁOŚCIE SIĘ LUB PRZYJDŹCIE!
Wasz wynalazek dla patentowania. Egzaminacja wynalazków i porada Darmo. Zadzwoniwszy uwiadomienia przez Reg. Adwokata, Patentowego Z. H. Polsheka, 520 Fifth Ave., New York. Biuro otwarte od 9 rano do dzień, w niedzielę w domu do 3 popoł. 875 W. 180 St. Hud W. Side subway.
ILLUSTROWANA KSIĄŻKA DARMO

Automobile na Licytacji
Wszystkie wyroby i modele
stosownie do stanu kieszeni każdego. Sprzedawane na publicznej licytacji każdego poniedziałku, środy, czwartku i soboty. BROWN'S 3rd Ave., róg 11th St. Automobile zawsze na wystawie.

OSTRZEGA się przed J. Szyjkowskim, zamieszkałym narożno pod nr. 45 Avenue B, New York City, przedstawiającym się jako agenta dla „Nowin.” Nie będziemy uwzględniali prenumerat u niego zamawianych.
ADMINISTRACJA.

Praca dla Kobiet
(Help wanted Female)

Crochet beaders

do fabryki, robota od tygodnia; również dajemy robotę do domu i dla kobiet których. (7f)
42 West 125th St.

POTRZEBA dziewcząt do pakowania szynek i wędanek. Stała praca, dobra zapłata. Zgłoszenia 614 W. 40 St. (5f)

KOBIETY — w średnim wieku do ogólnej domowej pracy, mała familja, dobre jowe apartament. Dobra zapłata dla odpowiedniej osoby. Zgłoszenia wymagania Mrs. Rothenberg, 1042—45 St. Brooklyn. Wstąp West End subway, Ft. Hamilton Parkway stacja. Tel. Bergenline 4123. (4f)

STARSZA samotna kobieta znajdzie dobre miejsce przy gotowaniu dziecka. Jej Komor, 210 Third St., Jersey City. (14f)

OPERATOREK potrzeba na Singer maszynach; stała praca; dobra płaca; Zgłoszenia cały tydzień. Kaplan Specialty Co., 140 Halsey St., Newark N. J. (7f)

DZIEWCZYNY do ogólnej domowej. roboty, dobra płaca. Koenig 2112 — St. Brooklyn. Telefon Bensonhurst 8459. (5f)

DOŚWIADCZONYCH kobiet przy haftowaniu i „crochet beaders” przy paciorkach i jedwabiu. Dobra płaca; stała praca; 382 Pleasant Ave., 120 Str. (7f)

Praca dla Mężczyzn
(Help Wanted Male)

TKACZE
SUKNA
POTRZEBNI
do nocnej pracy
VALLEY FALLS WOOLEN COMPANY
Valley Falls, R. I.
(29.1,8,5m)

SILNYCH MĘŻCZYZN potrzeba natychmiast w dużej fabryce czekolady i kakao. Doświadczenie nie potrzebne.
ROCKWOOD & CO.
Park & Waverly Place, Brooklyn. Crosstown tramway przystanek koło drzwi.

AUTOMOBILE SALESMAN

z doświadczeniem lub bez, do sprzedaży samochodów Forda, w jednej z najlepszych dzielnic Brooklyna. Praca pod kierownictwem manadżera sprzedaży, mającego za sobą poważne sukcesy zapewnia w przyszłości dobrą odwodnia względem zdolności organizacyjnej, dobre komisowe.
Rech Sales & Service, Inc.
587 Forest Ave. Ridgewood, Brooklyn
(6m)

Celluloid Ashers i Polishers
doświadczonych przy różnych „fancy” artykułach, tylko dobrej wykładzieni niech się zgłaszają.
Langsdorf, — 72 Spring St.
(5m)

MĘŻCZYZN lub chłopców, doświadczenie nie konieczne; Gérman Furniture Dyeing Corp; 128 Wythe Ave., Brooklyn; top floor. (6m)

POTRZEBA mężczyzn i kobiet — agentów, pośredniczących na lekkie znajomości, ambitnych, pracujących powyższej sowo je dochód, pracować z nami, nie jak dodatkowo, w dziale sprzedaży gramofonów na domy i ogrody pod fabryczną cenę miastem w New Jersey; 10,000 miesz kańców w okolicy. Jeden z naszych agentów kościołów, kinematografy i dwadzieścia pięć fabryk w mieście, a wie w pobliżu; natychmiastowych tysiące dochodu z kobiet. Nauczymy Was naszego interesu i dostarczymy bezpłatnych biletów kolejowych z New Yorku dla Was i dla Waszych rodzin. Nie odwiedzamy na posiadłości. Znakomita sposobność dla solidnych pracowników, zarobienia dobrych pieniędzy w wolnych godzinach wieczorami i w niedziele, bez szkody dla zajęcia, które teraz posiadacie. Zgłoszenia Brandley Co., Room 420 — 1123 Broadway, New York. (3,2,8m)

FEEDERS na platen potrzebni do pracy przy cutting i creasing press, duże blachy. — Rose Lithographic Corp., 55 — 33rd St., Brooklyn. (2,3,5m)

STOLARZA do pracy na farmie. Zgłoszenia w poniedziałek rano. 48 West 25 St., 8 piętro. (6m)

DO SPRZEDAŻY KOSZUL „BETTER MADE” bezpośrednio z naszej fabryki konsumentom. Nie potrzeba kapitału ani praktyki. Łatwe do sprzedaży. Wielkie zyski.
NAPISZCIE PO BEZPŁATNE PRÓBKI. Madison Mills, 503 Broadway, N. Y. C.

Praca dla Mężczyzn
(Help Wanted Male)

MĘŻCZYZN DO ŁADOWANIA
do pracy przy „tonnage basis”.
Zgłoszenia:
FREE EMPLOYMENT OFFICE
PENNSYLVANIA R. R.
109 West St.,
lub 100 West 134th St.,
New York City (9m)

ROBOTNIKÓW
DO KOPALŃ
Stała praca.
Dobra płaca.
Tani rent domów.
Zgłoszenia
NEW JERSEY ZINC CO.
FRANKLIN, NEW JERSEY.
(6m)

ROBOTNIKÓW
do pracy na szynach kolejowych $4.00 dziennie podczas pogody, lub deszczu; mieszkania. Bezpłatna kolej.
FREE EMPLOYMENT OFFICE
PENNSYLVANIA R. R.
109 West St., lub 100 W. 134 St.
New York City (9m)

BUDOWNICZY MŁYNÓW potrzebny natychmiast
CONTINENTAL CAN COMPANY
16th & Cole Streets
Jersey City, N. J.
(4m)

ROBOTNIKÓW potrzeba do konkretowej roboty. The Sterling Concrete Co., Neptune Ave. & East 4th Street, Coney Island. (5m)

POTRZEBNY na farmę mężczyzna, znający się na gospodarstwie i chłopak powyżej lat 14, dobry dom i utrzymanie, płacę, adresować: D. G., c-o Nowy Świat. (5m)

POTRZEBA młodych mężczyzn; dobra zapłata; szansa do awansu. Zgłoszenia Star Laundry, 149 North 4th Street, Brooklyn. (8m)

DWUCH tapicerów potrzeba do sklepu hurtowego; stała praca. S. Borosky & Son, 26 Elm St., Paterson, N. J. (7f)

AGENTA i wodnice do prania, zamieszkałego na North Side lub obeznanego z tą okolicą potrzeba natychmiast. North Side Wet Wash Laundry, 115 No. 5th St., Brooklyn. (6m)

PRASOWACZY „body ironers” przy szycie dutach dla bawlerzy i ręczników; stała praca, dobra płaca. Zgłoszenia natychmiast. Victoria Steam Laundry, — 285 North 6th St., Brooklyn, N. Y. (7m)

POTRZEBA doświadczonych steel wire drawers do 8 i 12 calowych blocks; 60 centów na godzinę lub wysoka zapłata przy robocie od sztuki. Bonus za robotę wieczorami. Zgłoszenia: — American Cable Co., Inc., Dunellen, New Jersey. (8m)

TKACZY
potrzeba, którzy rozumieją tę robotę. Stała praca. CAPITAL SILK CO., 93 River St., Paterson, N. J. (ffn-m)

ROBOTNIKÓW potrzeba, zgłoszenia. — Superintendent of Woodlawn Cemetery East 183rd St. & Webster Ave., New York City. (tfn-m)

Interesy do sprzedania
(Business Opportunities)

BUCZERNIA i grosernia w dobrej miejscowości, 127 Van Horne St., róg Inman Ave., cena przystępna. Zgłosić się do właściciela, 150 Steuben St., Jersey City. Piotr Hasarkiewicz.

BUCZERNIA i grosernia w dobrej stacji z powodu braku robotników; interes dobrze wyrobiony, 185 — 12th Street, Jersey City, N. J. (10s)

BUCZERNIA i grosernia na sprzedaż, $20 — 4th Street, Jersey City. (6s)

BUCZERNIA i grosernia na sprzedaż w dobrej lokacji, blisko L. J. Railroad stacji, pośwadze. Telefon lub osobiście zgłoszenia: Spurga, Port Jefferson, L. I. (6s)

CANDY STORE do sprzedania. — 77 N. 7 St., Brooklyn. (11s)

CANDY store do sprzedania z powodu wyjazdu do Polski, 370 Henderson St., Jersey City, N. J. (8s)

CANDY store z trzema pokojami, czynsz $26; musi być natychmiast sprzedany. Cena $275; zgłoszenia: 276 Devoe St. Brooklyn. (6s)

CANDY store do sprzedania z powodu złego zdrowia, dobry interes. 129 Dupont St. Greenpoint, Brooklyn. (7s)

CANDY, cigar, stationery i ice cream store na sprzedaż z powodu wyjazdu do Polski. 226 Brunswick St., Jersey City, N. J. (7s)

CANDY, cigar i stationery sklep na sprzedaż; dochód $150 do 200 tygodniowo, najlepsze polskiego kościoła i P-ch szkół. 458 Monmouth St., Jersey City. (8s)

CANDY i stationery store do sprzedania cena $3000; zgłoszenia 666 Third Ave. Brooklyn. (9s)

DELIKATESSEN i lunch room do sprzedania, interesu. Nowy Świat, — 549 Manhattan Ave., Brooklyn. (6s)

DRY GOODS store na sprzedaż, interes wyrobiony. Zgłoszenia: 597 Grove St. Jersey City, N. J. (6s)

GROSERNIA i candy store do sprzedania; leasa na 3 lata; cena przystępna, 216 Green St., Brooklyn. (6s)

GROSERNIA i candy store w dobrej okolicy do sprzedania. 181 Montgomery St., Jersey City. (7s)

GROSERNIA i delikatesen na sprzedaż z powodu wyjazdu w dobrej dzielnicy, polska i ruska klientela. Zgłoszenia: 256 Grant St., Jersey City. (6s)

GROSERNIA i grosernia na sprzedaż z powodu złego zdrowia; interes dobrze wyrobiony, cena przystępna. Adres: 172 Third St., Passaic, N. J. (6s)

GROSERNIA, candy i sklad owoców do sprzedania; cena przystępna; w pol, sklej dzielnicy; 241 — 15th St., Jersey City, N. J. (10s)

GROSERNIA i delikatesen na sprzedaż, dobrej interes; rent $40; z 2 pokojami; 146 Norman Ave., Greenpoint, Brooklyn. (5s)

MĘŻCZYZN DO TOWARZYSTWA
Zgłoszenia:
FREE EMPLOYMENT OFFICE
PENNSYLVANIA R. R.
109 West St.,
lub 100 West 134th St.,
New York City (9m)

Interesy do sprzedania
(Business Opportunities)

MEBLE z 8 pokoi do sprzedania, tanio; można zamieszkać, po informacje zgłaszać się: 560 Manhattan Ave., Brooklyn, 1 piętro, prawa strona. (6s)

MEBLE z 3 pokoi do sprzedania; można zamieszkać; zgłoszenia 206 East 10th St., 1 piętro, lewa strona, front. (6s)

MEBLE z 3 pokoi do sprzedania; można zamieszkać; 24 Allyn St. ostatnie piętro, room Nr. 14, tył. Clafowa. (6s)

MEBLE z 2 pokoi do sprzedania; można zamieszkać; 79 Sheriff St., New York. Anna Smit. (5s)

MEBLE z 4 pokoi, puchowa pościel, pięknie kwiaty, sprzedam tanio z powodu wyjazdu; można zamieszkać; rent tani, gorąca woda. 898 Union Ave., Bronx. (6s)

MAŁA „Machine shop” do sprzedania; dobrze opatrzona w towar. Znakomita okazja dla mechanika, który chce prowadzić własny interes. (6s)

LUNCH room do sprzedania, 873 Rockaway Ave., Brooklyn. (6s)

NOWE HARMONJE Warszawskie, chromatyczne, wyrobu Dominickiego, na 120 basów, 75 h., 24 b. i 12 b., mam na składzie. Ceny umiarkowane. Józef Krygier, 2132 Richmond Street — Philadelphia, Pa.

NA SPRZEDAŻ bardzo dobre sklepy, stare, tylko dlatego znam się na skrzypcach, niech się zgłoszą w sobotę cały dzień, w niedzielę do 1 popołudniu. J. J., 730 Elton Ave., Bronx, 4-te piętro. (6s)

OBRAZY RUCHOME PRODUKOWANE WE POLSCE SPRZEDANY.
Któżby nie chciał oglądać obrazy ruchome z Polski przedstawiające drogie serca Polaków wydarzenia z wielkiej wojny, typy ludowe, uroczystości religijne i narodowe, sceny jarmarczne, odpustowe i t.d. Widoki z każdej dzielnicy Polski. — Przystępuje się do sprzedania na poczynienie specjalnych zdjęć w Polsce bez specjalnych kosztów. Filmy są wyprodukowane przez Polskie Przedsiębiorstwo pod firmą POLART we Lwowie. Filje w Warszawie, Krakowie, Gdańsku i Lublinie. Filmy POLARTA są nowe i dotychczas w Ameryce nie wyświetlane. Sukces kasowy zdobędzie każdy, kto będzie dobrze sfrowal Filmy POLARTA — Bliższych szczegółów udzieli przedstawiciel POLARTA: F. A. Szczepanik,
N. 4622 Arkansas Ave., N. W.
Washington, D. C. (11s)

DO WYNAJĘCIA w dobrej okolicy
MIEJSCE NA BIURKO
431 E. 14 St., New York City. (22s)

DO SPRZEDANIA grosernia, delikatesen i ice cream store z 4 pokojami, lease 5 lat. 1716 Avenue N., Newark, N. J. (11s)

PIEKARNIA do sprzedania, z powodu choroby, oraz $500 tygodniowo, mały rent, cztery lata lease. 637 Jersey Ave., Jersey City. (6s)

PIEKARNIA na sprzedaż z dwoma automobilami. Obrót 700 tygodniowo. 7 Orchard St., Port Washington, L. I.

RESTAURACJA do sprzedania w polskiej dzielnicy, dobry interes. Zgłoszenia 103 Bedford Ave., Brooklyn (Grand).

STATIONERY i candy store tanio do sprzedania; 586 Manhattan Ave., Brooklyn. (6s)

STATIONERY, cigar, candy, jakoteż i galanteryjny artykuły; interes w dobrym miejscu, 18 lat istniejący, niedaleko wielkiej fabryki, Alex Smith Carpet Factory; Fontanna, bufety, maszyny do robienia soda i inne sklepowe umeblowanie; czystego dochodu $100 tygodniowo. Z powodu wyjazdu do Kościuszki, zgłoszenia: 24 Lambert St. Kowalowski, 428 Wallnut St., Yonkers, N. Y. (14s)

WARSZAWSKA kawiarnia i cukiernia, bardzo tanio do sprzedania z powodu wyjazdu do kraju; dobra oferta dla prędkiego kupca. 137 Green St., Greenpoint, Brooklyn. (12s)

WARSZAWSKA Harmonja Chromatyczna na 40 osobowej, 24 basowa, Polska Leonarda. Adres 82 Booth St., New Britain, Conn. (5s)

ZAKŁAD kontraktorski, sprzęt, spodni, do sprzedania. Gotowe do pracy. Zgłoszenia. Zgłoszenia 705 Hart St. Brooklyn.

Realności do Sprzedania
(Real Estate for Sale)

DO SPRZEDANIA W. BLOOMFIELD N. J. Dom 4 familijny 14 pokoi, ubikacja, gaz woda, ustępy i waszstopy, w dobrym stanie, czynszowi rentu $100 miesięcznie, cena $8700.
Dom 3 familijny, 14 pokoi, w dobrym stanie, czynszowi rentu $90 miesięcznie, cena $7500.
Dom 3 familijny, 8 pokoi, na ładnej ulicy i cichej; cena $4,600.
Dom 3 familijny na rogu z kucznią i grosernią; interes dobrze wyrobiony, okolica zamieszkała przeważnie przez Polaków, musi być sprzedany z powodu choroby właściciela. Cena $14,500, połowę można zostawić na hipotece.
Dom 2 familijny na rogu z bucznią i grosernią, bardzo dobry interes, gotowizny dziesięciu lat, musi być sprzedany z powodu niepozwalania między właścicieli, cena $9,600.
Mam również wiele innych: 1, 2, 3 i 4 familijnych domów po różnych częściach Polskie Biuro Realnościowe 1.
658 Broad Street, Bloomfield, N. J. (5s)

EXTRA! EXTRA!
6 familijny murowany dom 24 pokoi z wanną; cena $20,500; gotówki $5,000.
3 familijny dom drewniany na Leonard uliey, wynajala, realność; cena $11.300; gotówki $1500.
6 familijny dom murowany po 5 pokoi z wanną; sena $15.500; gotówki $4.500.
16 familijny dom murowany, po 6 pokoi z wanną, elektryka, gorąca woda, rentu rocznie $2,340; cena $23,000; gotówki $8,000.
3 familijny dom drewniany, lota 28x100 na Leonard ulicy; cena $9500.
CUSTER & FISCHER
Ekspert Realnościowy
730 MANHATTAN AVENUE
Brooklyn, New York. (5s)

NA SPRZEDAŻ 2 FAM. DOM
ze sklepem, na jednej z najlepszych ulic w Greenpoint. Prawie nowy; wszystkie nowoczesne ulepszenia; do sklepu mieszkalny dom, cały prądny i gotowy do zasiedlenia. — Tani z nim łatwe spłaty. dla prędkiego kupca.
177 A Nassau Avenue, Brooklyn.
Tel.: Greenpoint 4257. (5e)

$50 PIĘCDZIESIĄT $50
DOLARÓW WPŁATY

Reszta w 5-ciu latach, zapewnt wam mała farmę, w Nassau County, niedaleko kolei od Merrick Road. „Title” gwarantowany przez Title Guarantee & Trust Company.
Pettit, 110 West 34 Street
Room 605
Naprzeciwko Macy's (5,7,9e)

AVENEL PARK, specjalna oferta. Avenel Park, nowy 5 pokojowy dom, wszelkie ulepszenia, lota 100x150; cena $4,900; $1,000 wpłaty, $39 miesięcznie; 2 bloki od depot, 20 mil od New Yorku. Pettit Realty Co., Room 701, 128 Broadway. (7e)

DOM na sprzedaż; 7 pokoi, łazienka, ubezpieczenia; wanna; pół akru ziemi; cena $6,000; $1,000 spłaty. 614 Townsend, Jersey City. (11e)

NADZWYCZAJNA TANIOCHA! Muszę sprzedać za bezcen, 45 akrowy farmę, 40 akrów uprawionej ziemi, domy dom i inne budynki dla krów, kur i koni. Wszystko jest w dobrym porządku, 16 mil miasta, potrzebne narzędzia, 16 mil mleczarni, 16 mil piecnoś do pilastecznia; mila do stacji. Pleas do Mr. SCHAFFER, SANDY HOOK, CONN. P. O. Box 33

FARMA w New Jersey, Hunterdon County, 72 akrów, 17 akrów lasu, reszta ora ziemia; dom 7 lunych budynków 2 konie, 2 krowy, 100 kur wszystko maszynerja; engine gasolinowy; dużo sadu; 1 mile od Lambertville, mila do miasta; cena $4,000, gotówki $1000. M. PISARRO, 429 East 58th Street, New York City. (8e)

Realności do Sprzedania
(Real Estate for Sale)

NAJWIĘKSZE TANIOŚCI W BAY RIDGE

6-familijny dom, murowany, po cztery pokoje z wanną. — Rentu rocznie $2,280. Wydatki roczne włączywszy janitora, $1,256. Czysty dochód wynosi $1,024. — Cena $16,000. Gotówki $3,500. Przyjdźcie zaraz.

3-familijny dom murowany, 17 pokoi, rent $130 miesięcznie. Gotówki $3,500. Cena $12,500. Dom w najlepszym stanie.

8-familijny, drewniany, 4-pokojowe apartamenta; rent rocznie $1,920; rozchód $950; dochód $978. Cena $13,500. Gotówki $3,500; reszta z dochodu za rent. Po inne janitor jakotez w sprawach pożyczki na 2 i 3 hipoteke zobaczcie nas.

LEON SOKOŁOWSKI

Biuro Realnościowe i Asekuracyjne
589—4th Ave., Brooklyn, N. Y.
Telefon, South 0653
DOJAZD:—4-tej Ave. pociąg lokalny Zejdź na stacji Prospect Avenue. (5e)

$2500 GOTÓWKI kupi jedno - familijny murowany dom, 5 pokoi i łazienka, w bardzo dobrym stanie; cena 17.000.
$1500 gotówki kupi jedno - familijny drewniany dom, 5 pokoi i łazienka, w dobrym stanie; cena $4,000
$1500 gotówki kupi 2 familijny drewniany dom, 9 pokoi, blisko 5th Avenue, — cena $7,000.
$2000 gotówki kupi 2 familijny murowany dom, 10 pokoi, blisko subwaju, — cena $7,000.
$2000 gotówki kupi 2 familijny murowany dom, 11 pokoi i elektryczne oświetlenie w Bayridge; cena $8500.
$3000 kupi 3 familijny murowany dom, 17 pokoi, 3 łazienki, w bardzo dobrym stanie; cena $10,000.
$1500 gotówki kupi 4 familijny murowany dom, 14 pokoi, 3 łazienki, cena $9500.
$1500 gotówki kupi 4 familijny drewniany dom, 16 pokoi, blisko 7-ej Avenue; cena $8250.
$3000 gotówki kupi 6 familijny murowany dom 4 i 5 pokoje w Bayridge, blisko 5th Avenue; cena $14,000.
$3000 kupi 8 fam. murowany dom, apartamenta 5 pokojowe i łazienki, w dobrym stanie; cena $17,000.
$3000 gotówki kupi 8 familijny murowany dom, apartamenta 5 pokojowe i łazienki, w dobrym stanie, cena $14,250.
Biuro otwarte wieczorami — Mówimy po polsku.
Ninth St., Realty Company
297 — 9th Street, Brooklyn.
Telefon, South 8274. — 1-sze piętro. (5e)

BARDZO DOBRE INWESTYCJE W BAYRIDGE.

8 familijny murowany dom, 45 pokoi; parowe ogrzewanie, elektryka, gorąca woda, pokoje bardzo duże, rentu rocznie $7,080; rept rocznie $4960.
7 familijny dom, 2 sklepy, duża garaż, sami, w Bayridge sekcji; elektryka, gazowa lokacja; cena $10,500; gotówki $1,000.
Nowe dwa frontowe domy, 6 pokojowe, bardzo dobrze wybudowane, blisko 4th Ave. Cena $16,500; gotówki $4,000.
Nowe dwa frontowe domy, 6 pokojowe, bardzo dobrze wybudowane, blisko 4th Ave. Cena $16,500; gotówki $4,000.
Dwa domy 6 i 7

IN 2 SECTIONS
Section 2

SUNDAY
AUGUST 5-TH
1923

Nowy Swiat
THE POLISH MORNING WORLD

NIEDZIELA
5-GO SIERPNIA
1923

W 2 DZIAŁACH
Dział 2

Wachlarz dawniej i dzisiaj

Importowany wachlarz z Japonji

Przeznaczony do ochrony ludzi przed promieniami słońca, dzisiaj wachlarz stał się przedmiotem mody.

NASI dzicy i półdzicy przodkowie przebywając na wolnem powietrzu, cierpieli często wskutek gorąca i napróżno szukali schronienia przed żarem słońca. Nie było cienia, a raczej, nie można było cienia nad sobą wlec. Cierpieli również podczas deszczów, gdy woda przeciekała przez ubrania.

Konieczność była dla nich drogowskazem do licznych wynalazków. To też wynaleziono parasole, które miały dostarczyć cienia i chronić w czasie deszczu przed zmoknięciem.

Takie było zadanie parasola, do czasu, gdy moda stała się przewrotnością, gdy już więcej nie służy celom praktycznym. — Suknie, które miały chronić ciało przed zimnem lub kurzem, kapelusze, które miały chronić przeciw słońcu i kurzowi, — wogóle wszystko czego się dotykamy, poddane jest kaprysom mody dziwacznej, nieracjonalnej, zbytkowej i kosztownej.

Tak też i dzisiaj — rączka parasola wysadzana brylantami, zrobiona z kości słoniowej i t. d. — jest najważniejszą częścią parasola. — Najdziwaczniejsze materjały używane do wyrobu parasoli, niepraktyczne, byle jaskrawe i drogie, nie służą wcale celowi, dla którego parasol został wynaleziony. — Osądźcie sami, skoro uważniej śledzieć będziecie kobiety z parasolkami sprowadzonemi z Chin, z Japonji od Hotentotów lub z Afryki.

Szczególnie w miejscach kąpielowych i na promenadach, widać specjalny styl, wyrażający kaprysy rodzaju żeńskiego.

Parasol używany w miejscach kąpielowych

DZIAŁ KOBIECY

DR. LUSTER

Pudry i Kosmetyki

Nie wszyscy z pewnością wiedzą, że bardzo często, używane dzisiaj nietylko przez kobiety, ale nawet przez mężczyzn pudry i kosmetyki są trujące. Faktem jest, iż niektórzy niesumienni fabrykanci kosmetyków wyrabiają swe preparaty gwałtownemi truciznami, które nietylko, że — wywołują wykwity i wypryski skórne, ale powodują przedwczesny zanik urody i co gorsza — zatruwają organizm. I to dzieje się bezkarnie w obliczu ustaw, które zabraniają surowo podobnych praktyk.

Do takich preparatów należą prócz szeregu innych, o których wkrótce pomówimy — w pierwszym rzędzie — farby do włosów i pudry. W pierwszych napotykamy na Pheuyleeudiaminę ciałek czerwonych krwi. Przez dłuższy czas stosowana ta farba z „zawartością swego składnika, wywołuje ciężkie zaburzenia we wszystkich niemal narządach or ganicznych. Łatwo pojąć, jak trudno lekarzowi - interniście do ciec przyczyny takiego schronienia jeśli się zważy, że pacjentka rzadko zdradza tajemnice farbowania włosów. A tylko zaprzestanie stosowania trującego — przeparatu ocalić zdoła ją przed niechybną śmiercią. O innych trujących składnikach, zawartych w farbach do włosów, wspomnę na innem miejscu.

Drugim preparatem, o którym pragnę dziś wspomnieć, jest puder, który bywa zaprawiany nie mniej gwałtowną trucizną, — bo ołowiem. Codzienne aplikowanie pudru z zawartością ołowiu, nie różni się w skutkach od — szminkowania twarzy „blanszem" i—„różem". Skóra bowiem twarzy pokrywa się z początku liniami bróździami, później obfitą siecią zmarszczek, a czasem zanika pierwotny wyraz twarzy. Z we wnętrznych zaburzeń otrucia ołowiem wymienię tylko: poważne zaburzenia w układzie nerwowym i choroby nerek.

Zapewnienie fabrykantów o nieszkodliwości danego preparatu, powoływanie się na niemal zawsze sfingowane powagi lekarskie nie powinny nikogo wzruszać.

Często spotykałem się z życzeniami pacjentów oddania jednej z fabryk przepisu na nieszkodliwą farbę do włosów. Aczkolwiek wdałem przepisy na niektóre kosmetyki, uważałem stwarzanie nowej fabryki farby do włosów za zbyteczne, — ponieważ istnieje „Henna", zupełnie nieszkodliwy preparat roślinny. Preparat ten sprowadzają kupcy z Persji w stanie sproszkowanym i tylko w tej formie daje rękojmię nieszkodliwości.

Puder ma obszerne zastosowanie w lecznictwie oraz w celach kosmetycznych. Mniemanie jakoby puder wolny od składników trujących był szkodliwy, nie jest niczem uzasadnione. — Przeciwnie, puder nietylko kryje pewne usterki cery, lecz chroni je przed wpływami atmosferycznemi i ich następstwami. U osób skłonnych do wyprysków lub nadmiernej wydzieliny potu i tłuszczu — stanowi puder zabieg wprost hygieniczny.

PIELĘGNOWANIE SZYI

Chcąc długo zachować młodość, trzeba codziennie pielęgnować szyję, gdyż szyja najdłośliwiej zdradza nasz wiek. Poświęćmy trochę czasu i starań, a szyja zachowa modzieńcze kontury i barwę, które tak łatwo ulegają niekorzystnym zmianom.

Pierwszym warunkiem jest utrzymanie czystości. Codzień wieczorem trzeba szyję. wymyć ciepłą wodą i olejkowem mydłem i wytrzeć kremem, ponieważ w przeciwnym razie szyja będzie innej barwy niżeli twarz. Codzień rano po wymyciu twarzy i szyi i wysuszeniu ich, powinno się zrobić masaż sodkim migdałowym olejkiem, albo tak zwaną „vanity cream" i masażować szyję i twarz z początku w kierunku z góry na dół i odwrotnie, a potem wokoło.

Po masażu jest zalecana gimnastyka szyi. Trzeba wolno pod nosić głowę w górę, potem na dół, następnie przychylać ją na prawo i na lewo. Gimnastyka ta jest bardzo pożyteczna nie tylko dla pięknego wyglądu szyi, ale i dla głosu i giętkości szyi. Pobudza krążenie krwi, wzmacnia struny głosowe.

Raz na tydzień powinno się zastosować inny rodzaj masażu a mianowicie trzeba umoczyć palce w oliwie i lekko szczypać skórę na szyi przez kilka minut. Masaż ten doskonale wpływa na krążenie krwi i czyni skórę sprężystą.

Postępując w ten sposób, uniknie się podwójnego podbródka, zmarszczek na szyi i plam, które nie bardzo dodatnio osobę zdobią.

U kobiet zazdrość musi być straszniejszem nieszczęściem, niżeli u mężczyzn. Składa się na nią, ile ludzkie serce znieść może bezsilnego szaleństwa i własnej pogardy.

* * *

Jednym sposobem odróżnenia się od kobiet pospolitych jest dla kobiet wyższych moralna — wyższość.

* * *

Wszystkie kobiety podobne są do siebie ze względu na samą istotę drgnień serca i namiętności.

KRÓLOWA

Marja Katherine odznaczona w ubiegłym roku na konteście piękności w Atlantic City będzie w tym roku królową karnawału. Wszystko jedno byle królową.

POLA NEGRI

Nareszcie skończył się oficjalnie romans ogłoszeniowy tak szeroko opisywany. Pola Negri zerwała z Charlie Chaplinem. Tym razem na dobre

Z DZIAŁALNOŚCI KOBIET

Na wyspach Filipińskich kobietom surowo zakazano walk na pięście, zapasów między sobą w jakiejkolwiek formie, uważając to za brutalność niegodną kobiety. Całkiem słusznie.

* * *

Pani F. Rhodes, z Monticello, Ill., jest chyba najstarszą farmerką w tym kraju. Liczy ona 89 lat życia, a na farmie pracuje z takim zapałem, jakiego nie ma żadna młoda farmerka.

* * *

Amerykańskie kobiety w tym sezonie zdobyły sobie renomę, że są najbogaciej i najgustowniej ubierającemi się kobietami na świecie. Nie wielka z tego pocieha dla ojców i mężów.

* * *

Statystyka wykazuje, że dziewczęta w Anglji lepiej się uczą, aniżeli chłopcy.

* * *

Pani Anna Maykin z Sherfield w Anglji, obchodziła niedawno 103-letnią rocznicę swych urodzin przejażdżką automobilową po raz pierwszy w swem życiu. staruszka ta pali fajkę od ostatnich 76 lat.

* * *

Oprócz fotografowania wybitnych osobistości w Rzymie, pan na Ewa Barrett ma zaszczyt być nadwornym fotografem królewskim.

G. W. KOMOROWSKA:

Marja Konopnicka

Wraz z poezją Marji Konopnickiej wchodzimy w cudną świątynię marzenia. Uchylmy głowy w tej świątyni bóstwem jest Ojczyzna, jej losy przyszłe, jej rozkwit, jej szczęście. Smutnem okiem wodzi poetka po swojej ziemi. Jakaż to cmentarna pustka, ileż na niej krzywd, win i błędów. „O dajcie usta wszystkim krzywdom ziemi", mówi „i wszystkim nędzom i tęsknotom ducha". Z smutkiem i żalem idzie poetka w naród swój — i czeka by słowa jej znalazły posłuch, by drgnęły wzruszone serca. — Nie odrazu jednak to przychodzi. Gdy przed kilkudziesięciu laty przemówiła poetycznym językiem, poezja była wtedy i w nie łasce u ludzi ciężką niewolą znękanych. Pomawiano tę cudną wróżkę o różne grzechy. Cały demokratyzm głoszony jak ewangelja przez poprzednie pokolenia zastąpione hasłem: zbogacajmy się, bądźmy trzeźwi. Konopnicka przemawia do tych „trzeźwych" i broni na razie nie śmiało swoich natchnień, „bo gdy marzenie odpędzisz od swoich bram o synu wieku, utonie ono w miast brudnym ściekuˮ. Ale wkrótce potem odwraca serce od sytych i zadowolonych i idzie ze swą pieśnią w lud. Zespalając się coraz ściślej z tymi „co pracują i cierpią, z coraz więcej palącym wyrzutem zwraca się do społeczeństwa, że nie zna duszy ludu. Ona znajduje w niej skarb uczuć i myśli i ten skarb znaleziony obejmuje ukochaniem i wierzy niezachwianie, że lud sam nowe świty w Polsce rozniecí. Chce ona spotęgowania tętna życia narodowego o miljony czujących i myślących jednostek, boli ją więc powolny proces postępu — sądzi też że za mało jest na ziemi „śladu dobrego człowiekaˮ. „Czemu ta przepaść która ludzi dzieli", woła „na pokrzywdzonych i na krzywdzicieli". I wtedy to strofy jej pieśni przemieniają się w psalm Jeremjasza i skarży się na naród swój "że dęby polskie nie od piorunów poległy, ale się same zwaliły spróchniałe". Chce przemian reform, przebudowy społecznej, chce by wyładowały się nagromadzone zasoby energji czynnej w społeczeństwie albowiem: „mężeˮ i ludy taki los tu biorą, jakiego w sercu swem czują się godneˮ. I pyta z przerażeniem: „czy naród żyje myślą zwycięstwa, czy większość nie zgadza się bierze z losem? źle jest w Ojczyźnie, ale czy lepiej jest gdzieindziej? wszędzie rozterka, nienawiść wzajemna więc woła z proroczem natchnieniem. „O ludy zbudźcie wy swego Chrystusa, z marmurów ciszy, bo oto na świat przychodzi pokusa i otchłań dyszy, siłą zniszczenia wyrywa się życie do swej przeszłości i rozplomienia nawalnic oddechem myśli ogniste. Czy naród nasz zwycięży w tej walce, która się gotuje? „Bądź silnym", mówi Konopnicka, skrzydłami orlemi, bij w chmury, które grożą nawalnicą, bo tylko ten, kto ducha swojego odciśnie z lwią siłą, na wieku swoim, na imię człowieka zasłużył.

I oto dziś spełniają się wskazania poetki, lud sam w Polsce zaczyna rozniecać świty, przychodzi też ta chwila wyroczna, w której na wielkim kowadle wieków los wykuwa nam lepszą, wolną przyszłość, i powołuje do jej zdobycia wszystkie warstwy narodu. W tej chwili należy złożyć hołd tej, co swą natchnioną pieśnią, chciała ją wplerw w dusze naszych zbudować, zanim rzeczywistość ją w kształty realne oblecze.

CHOROBA RÓŻY

Róża najczęściej występuje na twarzy, lub rękach, a określić ją można, jako rozprzestrzeniające się zapalenie skóry, które czasami poprzedza gorączka, czyli powiększenie się temperatury ciała.

Choroba zaczyna się pojawieniem zaczerwienienia skóry, które się stopniowo rozszerza. Brzegi tego zaczerwienienia są najbardziej zaognione i nieco wydęte. W ciągu 3 do 4 dni proces zapalenia dochodzi do najostrzejszej formy i następnie w łagodniejszych wypadkach w ciągu od 6 do 7 dni zapalenie i opuchli zna stopniowo znikają. W ostrzejszych wypadkach choroba róży zauważyć się daje tendencją do rozszerzenia się i nawet przeniesienia się z twarzy na szyję i piersi. Podczas przenoszenia się tej choroby z jednej części ciała na drugą pierwotne zapalenie zmniejsza się, występując w zmniejszonej formie na nowem miejscu; wędrówka ta trwa dotąd, aż, cała część ciała zostanie dotknięta tą chorobą. Proces choroby może — trwać wiele tygodni. Śmiertelne wypadki mogą mieć miejsce wskutek ogólnego wyczerpania, albo też jakichś komplikacji.

Osoby, które cieszyły się zawsze dobrem zdrowiem, znoszą łatwo tę chorobę i zazwyczaj szybko powracają do zdrowia. O osobach w starszym wieku tego powiedzieć nie można; u nich podobnie, jak u niemowląt róża powjawia się rzadziej i w formie łagodniejszej, niż dawniej, co potwierdza fakt, śmiertelnych wypadków notują zaledwie 5 procent.

Znane są medycynie i poleca ne najrozmaitsze zapobiegawczę lekarstwa, ale żadne z nich nie stanowi pewnego i skutecznego środka przeciw tej chorobie.

... śmiałość kobiety, która upiera się przy swej miłości, jest jedyną rzeczą godną największego podziwu na tym świecie.

O JEDZENIU OWOCÓW

Miesiące letnie obfitują w dojrzałe owoce. Gruszki, jabłka,— wczesne śliwki, morele widzimy poukładane na straganach, przy każdym prawie rogu przedmieść, w oknach wystawowych. —

Spożywanie owocu jest bardzo dla organizmu zdrowe, ale spożywanie owocu obranego z łupinki, a co najmniej, starannie opłukanego.

Zerwane z drzewa jabłka, przechodzi przez szereg rąk, nim dojdzie do konsumenta. — Sadowi ,którzy dzierżawią aleje drzew owocowych, oprzątają konia, który wozi owoce do miasta, a wątpię czy pomyślą, że należy przed zrywaniem jabłek ręce oczyścić. Pomyślmy, co wszystko chwytały ręce przed owocem, a uświadomienie tego sprawi że nie będziemy jedli owocu nieumytego.

Zarazki chorób zakaźnych — rozmnażają się na powierzchni owoców.

Zarazki krwawej biegunki, — cholery połykamy, spożywając nieobrane owoce.

Dlatego nietylko nieapetycznie, ale niebezpiecznie jest jeść brudne owoce.

Inna sprawa jest z owocem — wprost przez spożywcę zerwanym z drzewa. Natura powlekła owoce lekką osłoną, która chroni je od zarazków. Najwidoczniej spostrzegamy ją na śliwkach, które pokrywa powłoka niebieska, łatwo zetrzeć się dająca. Owoce wprost z drzewa są bardzo smaczne. Każdy kto od czasu do czasu chociaż jest na wsi, wie co to za przyjemność iść do sadu na śliwki lub jabłka. Świeżutki owoc ogrzany słońcem, soczysty, własną ręką zerwany, jest stokroć lepszy od pięknie ułożonych w sklepach miejskich.

Kobiecie zdaje się, że słyszy głos publiczności w słowach pierwszego lepszego głupca lub pierwszej lepszej chytrej przyjaciółki, która stanie wobec niej, jako wierna tłumaczka publiczności.

* * *

Najczcigodniejsze źródło dumy kobiecej to obawa, żeby się nie poniżyć w oczach kochanka jakimś krokiem zbyt spieszonym, lub jakimś postępkiem, który mu się zdawać może za mało kobiecym.

PRZEPISY KUCHARSKIE

Kapusta pieczona

Kwaszoną kapustę obgotować, odecedzić przez durszlak, lub sito, usiekać drobno wraz kawałkiem opieczonej przerastałej wieprzowiny, albo młodej słoniny; dostać utartą na tarce cebulę, trochę pieprzu, soli, wymarować rądel masłem, wysypać bułką, układać najprzód kapustę, potem drobno usiekaną mało solonę szynkę i znów kapustę, aż się rądelek wypełni, posmarować wtedy wierzch jajkiem, posypać tartą bułeczkę, wstawić w piec na pół godziny.

Kartofle parzone

Obmyte dokładnie kartofle włożyć do tak zwanego „double boiler" wtedy, jak woda w naczyniu dolnem jest już w stanie gotującym się. Jeżeli kartofle słodkie, gotuje się bezpośrednio w wodzie, nie należy wody solić.

MUSICIE UMIEĆ TANCZYĆ!
Nie zwlekajcie. Nauczcie się natychmiast w stare i najlepszej polskiej
SZKOLE TANCOW
177 EAST 84th STREET
róg 3-ej Avenue
Zawsze otwarta. Ceny umiarkowane. Mamy piędziesiąt doświadczonych nauczycieli

Niestety jest wiele osób, którzy śmieją się z Waszego nieszczęścia! Dobry przyjaciel jednak poradziłby Wam użyć

Ruffles

śmiertelny wróg łupieża.
Nacieraj Ruffleem skórę głowy codziennie, mniej więcej z tydzień czasu i łupież wkrótce zniknie. Później używajcie Ruffles od czasu do czasu i utrzymujcie w ten sposób skórę głowy czystą i zdrową i Wasze włosy bujnemi i ładnemi.
65c. w aptekach lub posyłamy 75c. wprost do laboratoryum.
F. AD. RICHTER & CO.
104-114 So. 4th St.
Brooklyn, N. Y.

Najbezpieczniejszy substytut mleka matki

CHOROBY dziecka pochodzą zwykle ze złego pokarmu. Gdy matka nie może karmić własnem mlekiem powinna dać dziecku jedynie taki pokarm, któryby był równie czysty i równie pożywny, jak jej własne mleko.

Nestle's Milk Food jest tak bardzo zbliżone do Mleka Matki, że dziecko nie może znaleść najmniejszej różnicy.

Nestle's jest kompletnym pokarmem—zrobione jest z mleka zdrowych krów i w sposób naukowy przerobione tak, aby było łatwo strawne.

Nestle's Milk nie może się zepsuć; nie może skwaśnieć. Jest przytem łatwe do przyrządzenia. Poprostu dolać wody i gotować przez minutę.

Poślijcie dzisiaj pocztówkę do Nestle's Food Company, Nestle' Building, New York, po bezpłatną próbną puszkę Nestle's Milk Food, która wystarczy na dwanaście karmień i zawiera bezpłatną Książkę Matki, w języku polskim, napisaną przez specjalistów dziecięcych.

U Waszego drogisty — Pamiętajcie zapytać o

NESTLE'S MILK FOOD

„Rzecz najbardziej zbliżona do Mleka Matki"
NESTLE'S FOOD CO.
Nestle Building
New York

SEVERY LEKARSTWA UTRZYMUJĄ ZDROWIE W RODZINIE.

Wycieńczone, nerwowe kobiety

mogą otrzymać ulgę, przez użycie

SEVERA'S REGULATOR

Wzmacniciel dla kobiet

Pomaga poprawić niezgrabności i jest on pomocnik przyrody przy złoczeniu naturalnych funkcyj i przywraca narządy kobiece do zdrowego stanu.

CENA $1.25

Zapytajcie w aptece

W. F. SEVERA CO.
CEDAR RAPIDS, IOWA

Dlaczego chorujecie?

Nieczystości w organizmie są przyczyną większości przeciętnych dolegliwości.

Nieczystości te można usunąć tylko wtedy, gdy organy wydzielinowe są w właściwym porządku.

DRA. PIOTRA

GOMOZO

ma reputację z działania na te organy, pomagając im wydzielać trujące i niepotrzebne składniki.

Pierwsza butelka wykaże wartość. Jest to stary, prosty, ziołowy środek, zawierający nic więcej tylko to co dobrze działa na system.

Nie pytajcie o nie aptekarzy, gdyż jest dostarczane tylko przez specjalnych agentów. Po dalsze informacje piszcie do

DR. PETER FAHRNEY & SONS CO.
2501 Washington Blvd. CHICAGO, Ills.
(Dostarczane wolno od cła w Kanadzie.)

Trzech wrogów zagraża Waszemu dziecku

CIAŁKO dziecka nie może znosić żadnej wilgoci. Uryna, pot lub ukryte w zagięciach skóry krople wody po kąpieli powodują zapalenie delikatnego ciałka.

Mennen Borated Talcum wytworzone jest drogą specjalnego procesu, tak, że każda jego cząsteczka jest bardzo porowata i absorbująca — zupełnie, jak malejka biała gąbka.

Tysiące tych drobniutkich, miękkich gąbek rozsypanych po skórze dziecka, nieszkodliwie pochłania niebezpieczną wilgoć.

DWUCH INNYCH WROGÓW

Drugiem niebezpieczeństwem jest tarcie. Ocieranie o bieliznę i kołderki jest szkodliwe bardzo na delikatne ciałko dziecka. Dlatego Mennen Borated Talcum pokrywa skórę niewidoczną ochronną powłoką, gładką i odporną na tarcie.

Ciałku dziecka zagraża na każdym kroku zakażenie, jest ono jednak bezsilne, aby się przed niem obronić. W tym celu Mennen Borated Talcum zawiera cudownie kojące składniki o łagodnie antyseptycznych własnościach.

Kupcie Mennen Borated Talcum dzisiaj i posypujcie niem różowe ciałko Waszego dziecka po każdej kąpieli i zmianie pieluszek i przed ułożeniem dziecka do snu.

DOKTORZY I PIELĘGNIARKI POLECAJĄ

MENNEN BORATED TALCUM

BANDYCI CHIŃSCY NIE BOJĄ SIĘ KARY

Są bardzo grzeczni --- zawsze posłuszni swoim zwierzchnikom nie napadają europejczyków,, i wierzą święcie w wędrówkę dusz

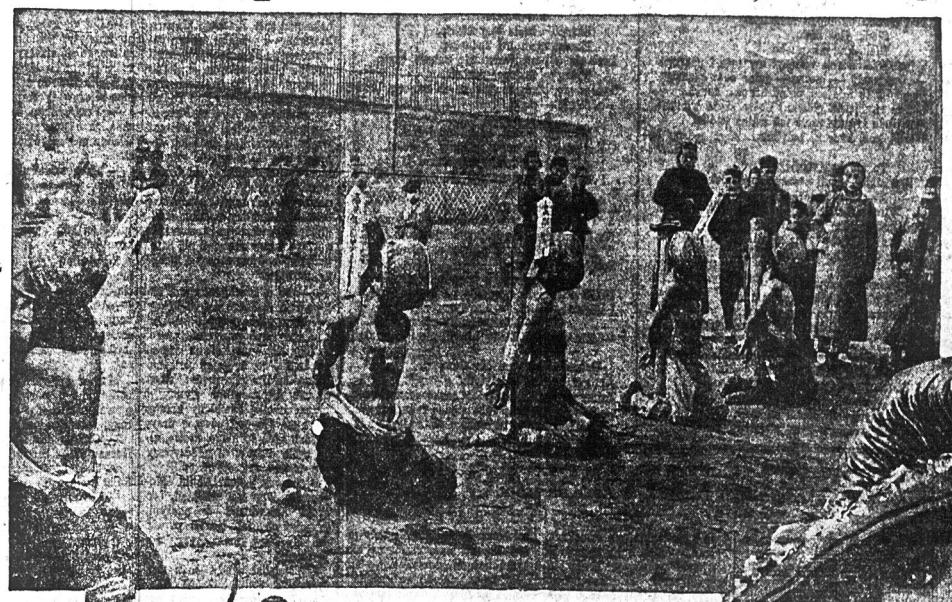

Obecnie wykonanie wyroku jest „cywilizowane" gdyż skazanych na śmierć, bez męczarń zgładzają przez rozstrzelanie na miejscu publicznem, jak widać na rycinie. Skazanym nakrywają głowy koszykiem, aby nie widzieli strzelających do nich katów.

Specjalnie wyćwiczony kat jednem cięciem odcina skazanemu głowę. — Taka śmierć uważana jest za błahostkę przez skazanych. — Egzekucje odbywają się na miejscu publicznem.

SHANGHAJ.

PRZED kilku tygodniami niezwykłą sensację wzbudziła wiadomość, iż chińscy bandyci napadli na pośpieszny pociąg między Shanghai a Pekinem, że uwięzili pasażerów, przeważnie amerykanów i żądali okupu. Wiadomość o tem rozeszła się lotem błyskawicy po całym świecie i nie wiele brakowało, a byłoby doszło do międzynarodowej akcji przeciw Chinom.

Działo się tak, gdyż między zabranymi do niewoli pasażerami znajdowała się i pani Lucy Aldrich, krewna J. D. Rockefellera.

W związku z tym wypadkiem dowiedziano się więcej szczegółów o życiu i działalności bandytów chińskich.

Typ bandyty z Mandżurji i agent policyjny, który go aresztował i wyrok wykonał.

Zawód bandytów cieszy się większą popularnością, od kiedy zniesiono turtury, dzięki interwencji mocarstw europejskich. Obecnie bandyta schwytany na gorącym uczynku, i skazany na śmierć, umiera według najnowszych przepisów cywilizacji, mianowicie przez rozstrzelanie lub przez obcięcie głowy. — Przeciętny chińczyk nie boi się wcale śmierci. Wierzą bowiem w wędrówkę dusz i przekonani są, że śmierć jest tylko przejściem do innego typu życia, — możliwie lepszego. Dlatego, a także i ze względu na to, iż rząd w Chinach dzięki ciągłym rewolucjom nie posiada odpowiednich sił dla zwalczania bandytyzmu, rzemiosło to jest uważane za zajęcie poplatne i wcale nie niemoralne. Szczególnie w Północnych Chinach napady rabunkowe, porywanie wybitnych osobistości i t. d., są na porządku dziennym.

Organizacje bandyckie są wzorowe i nadzwyczajnie silne.

W skład poszczególnych band wchodzą przedewszystkiem dobrze wyćwiczeni żołnierze, którzy posiadają dobre karabiny i rewolwery, często nawet armaty.

Na czele takiej bandy zwykle stoi pułkownik lub nawet generał, który ma ukończoną wyższą szkołę wojskową i doświadczenie.

Bandy liczą od 400 do 5000 członków. — Dyscyplina wojskowa utrzymuje rygor i posłuszeństwo.

Napad na pociąg „europejski" — kursujący między Shangaj a Pekinem jest rzadkością.

Bandyci zwykle zostawiają europejczyków w spokoju, gdyż nie chcą mieć do czynienia z regularnem wojskiem tych państw europejskich.

Pociąg prawdopodobnie napadnięty został przez „prywatną" bandę, nie zważającą na zwyczaje i taktykę większych, poważniejszych band.

Ofiarami napadów bandyckich zwykle są bogate, małe miasteczka. Miasta te otoczone są murami i posiadają załogę wojskową. Zdarza się często, że oficer załogi pełniący służbę przy bramie miasta o świcie widzi zbliżającego się „porucznika" w mundurze wojskowym. — Rozmowa toczy się mniej więcej w ten sposób:

„Jestem porucznikiem generała N. N., który z 3000 żołnierzami zbliża się ku miastu. Mamy dużo amunicji i 6 małych armat. Szkoda, że drogi są tak marne i że waszego miasta nie możemy zaszczycić większemi armatami. Mój generał życzy sobie złożyć wizytę burmistrzowi miasta.

Oficer pełniący służbę przy bramie, donosi o tem burmistrzowi, który wie z doświadczenia co to znaczy. Generał wjeżdża na czele bandytów do miasta, otacza ratusz, obsadza ulice i żąda od burmistrza pewnej sumy, która w przeciągu 6 godzin musi być wręczona.— W tym samym czasie żołnierze rekwirują artykuły spożywcze, a sztab oficerski bawi się jako goście burmistrza. Po otrzymaniu żądanej sumy armja bandytów opuszcza miasto.. Generał lub pułkownik stojący na czele bandy donosi, iż mu żal „że nie będzie mógł wcześniej odwiedzić burmistrza, jak dopiero po 6 miesiącach".

„Będzie nam przyjemnie, jeżeli zawitacie po dziesięciu miesiącach" — niegrzecznie odpowiada burmistrz.

„Dobrze! Do widzenia, po ośmiu miesiącach". — I dotrzymują słowa.

Przedtem bandyta złapany przez władze, poddawany był najokrutniejszym torturom. — Wśród najokropniejszych męczarń konał na miejscu publicznem.

Rycina poniżej przedstawia paradę uliczną w miasteczku, przez które prowadzą schwytanych notorycznych bandytów, którzy obrabowali wiele miasteczek chińskich.

Panna Lucy Aldrich, krewna J. D. Rockefellera, została wzięta do niewoli przez bandytów chińskich, co omal nie doprowadziło do interwencji międzynarodowej.

Dwie kobiety skazane na tortury za kradzież.

Wynajdywano specjalne przyrządy inkwizycyjne, jakich nie znali nawet hiszpanie. — I tak: Wkładano mu nogi między dwie deski i tak długo chłostano jego stopy, aż tracił przytomność. Po odzyskaniu przytomności powtarzano chłostę tak długo, aż w męczarniach umarł. Była też w Chinach specjalna kategorja katów, którzy wyrok śmierci wykonywali w ten sposób, iż obcinali skazanemu członki ciała, tak umiejętnie, iż skazany umierał przez kilka dni. Obcinano mu uszy, język, palce u rąk i nóg i uważano na to, aby nie dostał zakażenia krwi itd. Często skazywano bandytów na ukrzyżowanie które wykonywano publicznie.

Dzisiaj tortury zostały zniesione, dzięki interwencji mocarstw europejskich.

Wyrok śmierci, o ile głosi na rozstrzelanie, wykonywany jest w ten sposób, że skazanego przywiązują do słupa, zakrywają mu głowę koszem, poczem wyćwiczeni strzelcy celnemi strzałami skierowanemi w serce zabijają bandytę. Trup pozostaje na miejscu publicznem przez kilka godzin.

Na słupie, do którego był przywiązany, przymocowaną jest tabliczka z napisem tłumaczącym zbrodnię, jakiej się skazaniec dopuścił, karę jaka została wymierzona, jakoteż ostrzeżenie dla bandytów.

Obcinanie głowy często wybierane jest przez skazanych, jako śmierć lżejsza.

Pomocnik kata ustawia skazanego w odpowiedniej pozycji, a kat jednem cięciem ostrego miecza, odcina mu głowę.

Każdy się dziwił, iż napad bandytów chińskich na pociąg europejski wywołał komplikacje polityczne i że prawie wszystkie państwa nie wyłączając St. Zj. odgrażały się wysłaniem ekspedycji wojskowej do Chin. Są i w New Yorku bandyci, którzy napadają na cudzoziemców, lecz nigdy nikt St. Zj. za to do odpowiedzialności nie pociąga. Można to tem wytłumaczyć, iż odpowiedzialność za takie wypadki nie spada na rząd ze względu na to iż policja posiada dość siły, aby bandytów ścigać, podczas gdy chińskie władze nie udzielają tej pomocy cudzoziemcom.

PAMIĘĆ DUSZY

P. YOLLES:

Helena Łozik otrzymała posadę stenografistki w wielkiem biurze. Miała własną maszynkę, własne krzesełko i kącik wyłącznie dla niej. Od rana do wieczora przesiadywała na tem miejscu bez ruchu, tylko palce prędły po klawiszach, a z liter, cyfr i kresek powstawały stosy listów. W przerwie obiadowej czemprędzej uciekała do pobliskiego lunchroomu a później 10 minut przechadzki, oglądanie okien wystawowych i powrót do maszynki. Dyr-dyr-dyr — bezustannie. Tęskne spojrzenia zatrzymywały się na zegarku. Kochany zegarek. Pieścił ją i pocieszał; — jeszcze trzy godziny — tylko dwie godziny — zaraz.

Tak szedł dzień za dniem, monotonnie, jednostajnie. Szare dni jak we mgle.

Zdarzało się często, że maszyna nagle odmawiała posłuchu, że się klawisze nie poruszały, a palce, białe, długie palce Heleny, martwe leżały na nich, mdlejąc z tęsknoty, a z duszy wysuwały się myśli, które niebieskiemi oczyma przez okno biura wyglądały na bruk.

Piękny samochód zatrzymał się przed kamienicą. Szofer otworzył drzwiczki. Z wnętrza wychyliła się drobna postać kobiety gubiącej się w przepysznem futrze. Śpiewnym krokiem weszła do bramy.

„Czy list napisany?" — Głos sekretarki.

Helenka zadrżała. Myśli szybko, w popiochu cofnęły się do ciemnych kryjówek, palce same skakały po klawiszach i Helena pracowała, jak w piekle, zapamiętale, namiętnie, jakby chciała przygłuszyć słodkawo leniwy ból w sercu.

Raz gdy wracała z lunchroomu, zatrzymała się przed oknem wystawowem, w którem wystawione były suknie. Jedna sukienka aksamitna, zgrabna podobała jej się bardzo. Widziała ją na sobie i widziała siebie w tej sukni na jedwabnej sofce w rzęsiście oświetlonym pokoju pana Wallermana.

Ach — Philadelphia — Waller man...

Jakie gorzkie wspomnienie. Gorzkie!

Były i chwile oszołomienia w orgji grzechu — było czasami i zupełne oddanie się, zupełna utrata woli — uduszenie sumienia.

Ach ta — Philadelphia...

Zapomniała. Chciała zapomnieć.

Zdawało jej się, że ten okres życia należy do przeszłości niepowrotnej.

* * *

Zdarzyło się raz, że Helena zdrętwiała. Nie mogła się ruszyć i czuła tylko, że gorące łzy po twarzy ciekły. Na dworze deszcz padał, szaruga smutna, ciężkie drżące ze zimna zadumanie, Dusza rozwarła się szeroko i Hela przypomniała sobie, jak podrzucila dziecko. Powiła je w brudnym pokoiku w Filadelfji, wśród najskrajniejszych mąk, bez niczyjej pomocy. Karmiła je przez dwa tygodnie i przyjechała do New Yorku. Jak dzisiaj pamięta. Na stacji kolei podmiejskiej, ułożyła dziecko w ustępie dla pań. Wbiegła do pociągu, gdy właśnie ruszył. Na następnej stacji wysiadła, wzięła inny pociąg w innym kierunku. Tak huczało w głowie, tak ją rwało nazad do dziecka. Nazajutrz czytała, że dziecko zabrano do przytułku i nagle coś w niej pękło, zamarło na wieki. Spokój martwy, ciężki zapanował w jej sercu.

A dziś?

Deszcz padał i dreszcz zimny truł ciało i duszę; pisała szybko i bezmyślnie. Litery gubiły się, zamglone, jakieś niewyraźne, a na szarej szybie ukazała się twarzyczka dziecka. Miało złote włosy i czarne oczy; małe usteczka i gęste długie rzęsy.

Coś w niej zakłało.

Wzięła dziecko na ramię, tuliła je do siebie, głaskała złote włosy i ciepłą twarzyczkę i całowała je gorąco. Łzy ciekły z jej oczu, drżała z bolu i rozkoszy.

* * *

„Gdzie jestem?" — zapytała zlamanym głosem.

„Niech się pani uspokoi, wszystko będzie w porządku".

Sekretarka stała w kąciku pokoju; lekarz klęczał obok sofki, na której leżała, zarządca niespokojnie przechadzał się po pokoju. Usiadła, uczesała włosy i skierowała kroki ku maszynce.

Nie wróciła więcej do biura.

TAKSATOR

JANUSZ KORCZAK

Było to w owym krótkim okresie mego życia, gdym wszędzie szukał zawziętych tematów, epizodów i typów do moich olśniewających powieści, zdumiewających nowel i dynamitowych studjów psychologicznych.

Żebrak — wspaniały typ; pijak — bajecznie ciekawy okaz, właściciel garkuchni, garkuchnia —wstrząsająco ciekawe środowisko.

W owym to czasie zastawiłem w lombardzie zegarek pamiątkowy, pierścionek niemniej pamiątkowy, palto już nie pamiątkowe i postanowiłem napisać niezmiernie genjalną powieść na tle lombardowych stosunków.

Szszsk... da mnie, a zapewne i dla czytelników, bardzo rzadko powieści owe zaczynałem, a już zupełnie nigdy nie kończyłem.

Bądź co bądź, pozostaje z młodzieńczych czasów notatki sprzedaje dziś oto po parę kop. od wiersza...

Taksator lombardu był stary, siwy, łysy, pomarszczony i zawsze pogodnie uśmiechnięty.

— Mój panie — rzekłem raz, dobrodusznie wpływ a w gruncie rzeczy potując nań, jak na bohatera owego nowego arcydzieła — które miało mi dać sławę, dwa pomniki, jedną nieśmiertelność i engagement do trzech, płacących sute honoraria, czasopism.

— Mój panie — rzekłem — zajęcie pańskie jest niezmiernie ponętne i jednostajne. Nie masz pan ze swej pracy żadnego moralnego zadowolenia, gdyż lombard nie leży do najpodlejszych i najbardziej wzgardzonych przedsiębiorstw. Powiedz mi pan łaskawie, czem to się dzieje, iż wyglądasz na człowieka zupełnie zadowolonego z życia, że podrzędną swoją czynność wykonywasz z taką pogodą, zadowoleniem, powiedziałbym nawet, zapałem.

Uśmiechnął się swym poczciwym, pogodnym uśmiechem i rzekł:

— Masz pan słuszność, jestem taksatorem z powołania, jestem z Bożej łaski taksatorem; zajęcia mego, które nazywasz pan podrzędnem, nie oddałbym za żadne inne, nie zamieniłbym go na tekę ministra. Dziwi to pana — prawda?

W samej rzeczy byłem nad wyraz wszelki zdziwiony.

— Powiadasz pan, że lombard cieszy się złą opinją w społeczeństwie? Wiem o tem. Jest to opinja błędna. Lombard jest akademją wychowawczą narodu; uczy go dwuch ważnych prawd: że ist nieją przedmioty bardzo kosztowne i zgoła bezwartościowe — to raz; że bardzo łatwo jest pożyczyć pieniędzy, ale bardzo trudno je zwrócić — to dwa. Że ludzie z nauk lombardu — pedagoga nie umieją korzystać, nie nasza wina. Czem jest pierścionek, broszka, kolczyk? Świecidełkiem pataforgotczyka. Czem jest salon, ładna i głupia żona, suknia muślinowa, poeta — nastrojowiec, tuberoza? Świecidełkiem kosztownem, i bez myślnem. A ludzie mają to, kupiwszy za drogie pieniądze, pieszczą, przywiązują się do błyskotek, aż to zanoszą do nas, by się przekonać, że były to zabawki, bez których łatwiej nawet żyć na świecie. Tem samem jest sława, honory, zaszczyty, stosunki w świecie, ordery i medale, hołdy, ukłony i koligacje. A pan, który zastawiłeś już dwa złote graty, czemu przychodzisz teraz z paltem; czemu okłamujesz się, że je wykupisz, czemu nie urządziłeś tak swego życia, by rzeczy potrzebnej naprawdę — nie zastawiać? Wydatki i kredyt — rozumne — to bogactwo narodu i jego przyszłość.

Poczęstował mnie papierosem i ciągnął dalej.

— Lombard to życie, panie kochany. Co raz zastawiasz, tego już nie wykupisz. Każdy człowiek,— gdy młody, ma skarbiec cały Ideałów, które powoli zastawia, zastawia — byle żyć. Zaczyna od tych ideałów, do których najmniej przywiązuje wagi, które nie są mu drogą spuścizną, a potem... Za cenę wygód, chwilowych podnieceń, gabinetowych uciech i tryumfów— zastawia uczciwość, cnotę, honor, godność — wszystko. Z początku płaci procenty, potem zalega — nareszcie fant idzie na licytację i oto dumę kupuje sobie lichwiarz którego stać na to, odwagę cywilną kupuje sobie bankier — spekulant i kręci się wszystko w kółko, w kółko, w kółko... I naród zastawia tak swoje ideały... Lombard — to wielkie wspaniałe, obserwatorjum społeczne.

Zajrzał do książki, wstał, wszedł do sąsiedniego pokoju i przyniósł dwa małe przedmioty.

— Widzisz pan ten krzyżyk? Poraz pierwszy był on zastawiony przez kobietę, zapłakaną, w żałobie. Wykupiła go. Po latach dwudziestu zastawił go młodzieniaszek i nie zapłacił ani jednej raty. Sprzedaliśmy krzyżyk. Po latach sześciu przyniosło go znowu bardzo smutne dziewczę, z nie mowlęciem na ręku... Widzisz pan ten sygnet? I on był zastawiony dwa razy, przez ojca i przez syna. Za tydzień będzie licytacja: znów go ktoś kupi i znów go kiedyś przyniesie... Dziwi pana, że ja pamiętam historję tych dwuch przedmiotów? Otóż to właśnie: bo mnie wszystko zajmuje, interesuje, przykuwa — bo jestem taksatorem — istotą myślącą, a nie maszyną mariwą, bo jestem taksatorem — artystą... Znam każdego człowieka, który tu wchodzi, wiem co przynosi, dlaczego zastawia, ile razy procent zapłaci, jak doszedł do posiadania przedmiotu, co się z nim stanie — wszystko wiem, wszystko mnie interesuje i dla tego życie moje nie jest monotonne, a nie zajęcie moje — nudne.

GĘŚ I ORZEŁ

Benedykt -:- Hertz

Pod obłokami szybując, patrząc prosto w twarz słońcu
Zatęsknił raz Orzeł do ziemi;
Zaszumiał więc olbrzymiemi
Skrzydły, i siadł na wielkiej topoli, co w końcu
Podwórza samotnie sterczała.
Spojrzał dokoła ciekawie....
A tuż prawie
Pod płotem od topoli niedaleko,
Siedzi Gęś biała,
Bielutka, jak mleko.

Więc Orzeł wzrok wytężył uważnie i patrzy.
—„Doprawdy — rzecze — jakiś okaz rzadszy
Spadł na to miejsce, pełne brudu, błota!...
Cóż to za śliczna główka! Co za szyja wiotka!
Nie! Stale żyć nie może tak cudna istotka
Wśród kur, kaczek, indyków... Zbyt nędzna hołota..."

To rzekłszy, Orlisko
Z wielkiej topoli przesiadł się nisko
Na płot podwórka.
— „Witaj urocza! Jak biała chmurka
Zawiśnie czasem na groźnem niebie,
Takeś zjawiła się ty na ziemi,
Lecz to nie miejsce dla ciebie."

Poruszona słowy temi,
Choć nie wszystko zrozumiała,
Gęś rzewnie, cicho gęgnęła:
— „O latać, latać bym chciała."

— „A co! — zawołał: — Przeczucie nie zwiodło.
Między ziemską zgrają podłą
Znazłaziem duszę, co rwie się wyżej!
Niech się jeno do mnie zbliży.
A zawiodę ponad chmury,
Ponad krasnych zórz purpury...

Hen!... ku słońcom wysrebrzonym...
Hen!... ku gwiazdom wyzłoconym..."

— „Dobrze, dobrze!... — Gęś przerywa — Prowadź!... Jakam ja szczęśliwa!...
Polecimy ponad chmury,
Pon..d krasnych zórz purpury...
Latać, latać!..."
I w zapale
Skrzydła białe rozpostarła,
Nawet ogon już zadarła;
Lecz się w przestworza nie uniosła wcale,
Tylko w szalonej ochocie,
Tocząc się, biedz zaczęła po chlapiącem błocie.
— „To nic — rzekł Orzeł.— Latać mała sztuka:
Byle nieuka
Nauczyć można takiej mądrości.
Od ciągłego siedzenia ściężały ci kości,
Ale to przejdzie. Tymczasem, ja oto
Dla towarzystwa też pójdę piechotą".

Dokąd? — Gęś pyta.
— „Ku skale pójdziemy,
Na której szczycie leży gniazdo moje.
W górę cię wniosę, a z góry we dwoje
Spróbujemy latać..."
Lecz gęś, w trwodze niemej,
Dziób otworzyła, spogląda na drogę,
I gęga wreszcie:
— „Ja też?... Ja nie mogę..."
—„Nie bój się! Ktoby bronił, nie ujdzie stąd zdrowo —
Orlem zapewniam cię słowem".
Ale gęś milczy, kręci tylko głową,
Jakby nagle wspomnieniem zaskoczona nowem...
—„Nie pojmuję cię, luba: byłaś taka skora?..."
„Bo widzisz, ja tu czekam na.... Gęsiora..."

GABRJELA ZAPOLSKA O SOBIE

Odmawiają mi zupełnie talen tu pisania na scenę.

Wierzę w to i pisać na scenę przestaję.

Zaczynam pisać szereg powieści dla „Przeglądu Tygodniowego".

„Przedpiekle", 1889 — dwa tomy.

Tu wyjeżdżam do Paryża i pierwszy raz zaczynam pisać artykuły dziennikarskie. Jest to najprzód szereg listów z Wystawy — następnie listy paryskie, drukowane w „Przeglądzie Tygodniowym".

„Szmat życia", „Kurjer Warszawski" — 2 tomy.

„Janka", „Kurjer Codzienny" — 2 tomy.

Przyjeżdżam z Paryża do kraju i tu piszę „Zabusię", na scenę. Odważam się, mimo wszystko. — Grają ją w roku 1896 w teatrze Rozmaitości, jej struktura sceniczna przeraża krytykę. Odmawiają mi znów wszystkiego.— Lecz ja już znam wartość i nauczyłam się samokrytyczmu. — Z za kulis patrzę na „Zabusię", widzę jej braki i uczę się sama, jak pisać mi nie należy. W następnym roku piszę na scenę „Kaśkę Karjatydę", — skradając się ostrożnie — biorąc już wypróbowane swoje tematy — chcąc wsunąć się na scenę, jako przerabiaczka, bo cię gle jeszcze myślę, że mi na dzie łu oryginalne tchu nie starczy. Grają „Kaśkę" z ogromnym sukcesem w teatrzyku „Belle vue". Lecz w roku 1887 piszę nagle „Małkę Schwarzenkopf". Liczę się z wymogami ogródka,dla któ rego to piszę. — Sukces jest zna ny. Sukces ten prawie że przeraża mnie. Gdy czytam pierwszą krytykę Adama Dobrowolskiego w „Kurjerze Poranmym", — pierwszą krytykę, w której uczciwy człowiek pisze o mnie przy chylnie, zachęca do dalszego pisania, nie szydzi, nie drwi, nie obrzyguje mnie błotem — płaczę z radości.

Mogę pisać na scenę! mam do tego prawo! I z tej zachęty powstaje w Krakowie, w roku 1898 „Tamten".

Następne moje dzieła sceniczne: „Dziewiczy wieczór" 1899, teatr krakowski, „Jojne Firulkes" 1899, Warszawa-Wodewil, powieść „Zaszumi las", 2 tomy, „Słowo Polskie", w „Dąbrowie górniczej" Lwów 1889 „Sybir", Lwów 1900, „Życie na żart" — Lwów, 1902.

Do tej chwili operuję masami przeważnie. Teraz chcę coś napisać innego, bardziej skupionego. Jakkolwiek mi zarzucają, że jedynie potrafię tworzyć melodramaty nie tracę otuchy Piszę „Ahaswera" (Mężczyznę), który odnosi tryumf w Krakowie i w Warszawie. — Druga moja sztuka, o głębszym podkładzie, — „Tresowanie Dusze", Kraków i Praga czeska, po czesku, Pilzno, po czesku. Jakkolwiek przechodzę jeszcze ciężkie chłosty gdyż rozmaici kytycy próbują zniewczyć, siłą moje usiłowania —nie daję się zbić już ze swej drogi. Piszę w dalszym ciągu na scenę „Neporozumienie", Warszawa i Lwów — przerabiam mój „Zaszumi las", Lwów 1905. Łacz krytyka mnie zniechęca i znów cofam się ze sceny.

W trakcie roku 1902 wstępuję do „Słowa Polskiego". Ta praca dziennikarska pochłania mnie. Prowadzę kronikę miejscową, zagraniczną, prowincjonalną — dział literacki piszę recenzje teatralne, artykuły „Przez moje okno" i jestem obowiązana wypełniać luki dziennika wiadomościami ze świata. Daję dziennie do 400 do 500 wierszy druku, załatwiam korespondencje, jestem używana, jako reporter. — Wszystko to za 150 guldenów miesięcznie. Przestaję wtedy pisać, bo nie mam czasu na nic, tylko nocami, dorywkami piszę „Jak tęcza", „Modlitwa Pańska". Dalej już piszę główne powieści „Sezonowa miłość", „Pan Policmajster Tagiejew", „Rajski ptak", „Werowiec", Córka Tuśki".

Lecz scena ukochana mnie cią gnie. Będąc ciężko chora, prawie skazana na śmierć, piszę w ciągu trzech dni „Moralność Pani Dulskiej". — Następnie: „Ich czworo".

Brutalna i ohydna krytyka W. Rabskiego, „Kurjer Warszawski" z dnia 5 października 1908 roku dopełniła miary. Nie chcę więcej pisać dla sceny, bo nie mam sił znosić tych chłost brudnych i jadu pełnych. Z mądrych krytyk uczę się rada, poprawiam wady. Z przepojonych jadem trują się tracę siły i chęć. A bez tego nic stworzyć właściwie nie można. — Powieści mi nie szarpią, powieści moje najczęściej pokrywają głuchem milczeniem, ale na sztukę rzucają się, jak na żer. Byłam sama krytyką, wiem, jakie są krytyka obowiązki. Nie dopełniono ich względem mnie, a raczej z bardzo nielicznymi wyjątkami. — 25 lat walki — to za wiele. — Dlatego przestaję pisać na scenę. Wróciłam do „Słowa Polskiego", gdzie piszę tygodniowe artykuły i za wszelką cenę pragnę tylko spokoju.

* * *

W trakcie tego zmian na scenie polskiej — jadę do Paryża, wybijam się tam w najpierwszym teatrze Antoinea, jako francuska artystka, wracam do Polski i obejmuję pierwszorzędne stanowisko po Hoffmanowej w Krakowie, później we Lwowie.

Zakładam w roku 1904 sztukę dramatyczną w Krakowie, która prosperuje świetnie i daje zdumiewające rezultaty.- Zamykam ją dla braku zdrowia.

Tłumaczona jestem ciągle przeważnie na język rosyjski i niemiecki. Ale mnie to nie obchodzi i zupełnie się tem nie interesuję. „Tamten" grany jest nawet po szwedzku, w tłumaczeniu panny Ellen Westertaka „Dulska" grana jest nawet w Tyflisie, w Paryżu wyszła w tym roku moja „Modlitwa Pańska", w Berlinie „Kaśka Karjatyda" — w Kijowie grają ciągle moje sztuki, tak, że krytyka na żywa teatry kijowskie „teatrami Zapolskiej". — We Włoszech wydano „Rajskiego ptaka". Ale mnie to ani rozczula, ani obchodzi. — Obchodzi mnie stokroć więcej uznanie mej pracy i chęci do pracy w kraju, jak to, że mnie raczą przetłomaczyć. Nie aspiruję do nazwy pisarza europejskiego, ale do nazwy pisarza polskiego.

Dla mnie to wystarcza, bo wiem, że jest na solidniejszych podstawach oparte.

ABDUL MOSHED

KORNEL MAKUSZYŃSKI:

Siedział sobie w brudnej kawiarni Abd ul Moshed i pił kawę z brudnej filiżanki; ile zaś razy uśmiech przebiegł mu po twarzy, tyle razy ów szanowny podnosił rękę powoli i dostojnie i gładził srebrzystą już brodę, ozdobę męża. Potem myślał głęboko nad tem, dlaczego tragarz, któremu, z wysiłku żyły nabrzmiały na skroniach, niesie na plecach olbrzymi wór, a nie on to czyni, chociaż od trzech tragarzy jest silniejszy? I znowu się uśmiechnął Abd ul Moshed —pogładził brodę i był kontent wielce, rozumiejąc, że Allah dobrze rozdzielił wszystko między ludzi i sprawiedliwie, gdyby bo wiem wszystkim było dobrze, niktby się nie modlił o poprawę losu. Mniemał też, że i on dźwiga ciężar, wielki swój rozum mianowicie, który mu spać nie daje, budzi go bowiem często o północy, mówiąc:

— Abd ul Moshede! obudź się i pomyśl dlaczego są wielbiądy z jednym garbem, są ci zaś inne wielbiądy, dwa garby mające?

Tedy przewracał się na łożu aż do świtu, rozmyślając potężnie i klnąc swój wielki rozum, który na całą dzielnicę był słynny i przez wszelką wielbiony hołotę, gdyż zwykle pod wieczór przychodził ktoś do niego, szewc, albo zgoła piekarz i uderzywszy mu czołem, tak oto skomlił:

— Mądry jesteś Abdul Moshedzie, jako ten wielbiąd, i co drogi nie widząc w pustyni, przecież do oazy trafi; poradź mi tedy, gdyć troska dręczy moją duszę!

Odpowiadał wtedy mąż ten dostojny:

— Powiedz mi wszystko, nie twoja bowiem to jest wina, że cię Bóg stworzył głupim i szewcem do tego.

I wcale się nie pysznił Abd ul Moshed, lecz słuchał narzekań cierpliwie i długo, oczy przymknąwszy, nie tak jednak, aby nie baczyć, czy ów człowiek nieszczęśliwy nie ukradnie mu w rozterce ducha pantofli lub filiżanki, w której opywanie złote wi ły się żyłki. Wysłuchawszy zaś mówił:

— Troska twoja stąd pochodzi, że myślisz o niej. Szewcem jesteś, lecz nieszczęście to nie jest pantofel z safjanu, abyś w nie patrzył cały dzień. Odejdź teraz, a idąc do domu, śmiej się w głos, o tem tylko myśląc, ale śmiech twój wszyscy słyszeli, je śliby to zaś nie pomogło, powróć jutro.

Biegł tedy szewc przez ulicę i śmiał się tak, że ludzie wybiegali z domów, a psy uciekały, wyjąc nazajutrz zaś wracał smutny, skarżąc się, że nic nie pomogło i tak było przez wiele dni —aż go kawas (policjant) mocno chwyciwszy za kołnierz, powiódł do domu warjatów. Tamci zaś poznał, że jest szczęśliwy, wszystkie bowiem jego smutki wstawały za sprawą żony, która jędzą była. I błogosławił ów szewc swego dobroczyńcę.

Rosła jednak przez to sława Abd ul Mosheda, a on trapił się tą wielką swoją sławą, która mu wiele przysparzała zgryzot; mówił tedy, że sława jest jako zła niewiasta, co nad uchem stanąwszy, uporczywie gada, jeśli zaś przed nią w grób ucieczesz, spać ci nie daje w grobie.

Oto stanął przed nim jego wiel ki przyjaciel Hassan, człowiek wielce popędliwy i poważnie my ślec nie umiejący. Bardzo był wzburzony i ciężko dyszał, gdyż zdołał rzec te tylko słowa:

— Bóg jest jeden!

Spojrzał na niego spokojnie Abd ul Moshed i rzekł:

— Czy niczego nowszego się nie dowiedziałeś?

Zdumiał się Hassan, a usiadłszy na nogach, kiwał się przez czas dłuższy w przód i w tył, zanim począł mówić:

— Szukałem ciebie, Moshedzie, najpierw w twoim domu...

— Nie zawsze człowiek jest w domu... — przerwał mu Moshed.

— Słusznie rzekłeś, lecz potem szukałem ciebie w łaźni, po tem w bazarze, potem w meczecie i nigdzie ciebie nie znalazłem...

Uśmiechnął się z politowaniem mądry Abd ul Moshed i rzekł łaskawie:

— Gdyby cię był Allah obdarzył dowcipem, byłbyś wpadł na to odrazu, nigdzie nie chodząc, że jeśli jestem w kawiarni, tedy nie jestem ani w domu, ani w łaźni, ani w meczecie, ani w bazarze i byłbyś mnie tu spotkał.

Spojrzał na niego najpierw zdumiony, potem z niezmiernem uwielbieniem popędliwy Hassan i cmoknął ustami na znak podziwu, zaś Moshed przymknął na chwilę oczy, z własnej mądrości rad wielce. Potem spytał:

— Cóż cię gnało, Hassanie, sy nu Mustafy, bez uwagi na to, że ten, co się spieszy, zawsze się spóźnia?

Wtedy Hassan załamał ręce i głos zciszywszy szeptał:

— Przyszedłem do ciebie po radę, o najmędrszy, albowiem wielkie mi się stało nieszczęście.

— Nieszczęście nigdy nie jest wielkie, jeśli można znaleźć na nie radę — rzekł Moshed — lecz powiedz co się wydarzyło? Czy zdechł ci koń, czy ci też kto ukradł osła?

Rozgłądnął się wkoło jego przyjaciel, bacząc, czy nikt nie słucha, potem rzecze:

— Aż tak wielkie nieszczęście moje nie jest, lecz nismal równie straszne. Zdradziła mnie jedna z moich żon, a ja nie wiem, która!

Moshed spojrzał na niego z politowaniem, pokiwał dostojnie głową,, uśmiechnął się dziewięć razy, potem pogładził brodę.

— Czy bolał cię kiedy ząb, Hassanie? — zapytał.

—Czemu pytasz tak dziwnie? Bolał mnie ząb.

— Czy ci to nie było wszystko jedno, który cię boli?

— Zaiste, lecz cóż ma jedno z drugiem?

I począł się bardzo srożyć, myśląc, że z niego kpi mądry Abd ul Moshed; ten jednak zamyślił się głęboko, spytał potem:

— Skąd o tem wiesz?

— Widziałem, — odrzekł Hassan — młodego człowieka, wychodzącego z komnat moich żon, ujrzawszy zaś mnie, począł szybko uciekać.

— Nieszczęście! nieszczęście! — jęczał Hassan.

— Ile masz żon, synu Mustafy?

— Pięc tylko, gdyż rok był ciężki, a trzy wielbiądy zdechły mi na zarazę.

— Czy często bijesz swoje żony?

— Raz dziennie zaledwie, czasu bowiem mam mało — czy źle czynię, Abd ul Moshedzie?

— Nie powiedziałem tego, lecz mniemam, że lepiej jest rzadziej a mocniej, niż często, a źle, przy zwyczaiwszy się bowiem, mało sobie czynią z bambusa, co sprawia, iż tyją zbytnio i skłonne są do złych rzeczy.

—Oh! oh! — bisdał Hassan.

— I jeszcze mi jedno powiedz. Czy wychodząc tego dnia z domu, powiedziałeś, kiedy powrócisz?

— I owszem, powiedziałem, że powrócę za chwilę, mówiłem zaś tak umyślnie, aby się bały uwie rzywszy.

Uśmiechnął się dobrotliwie stary Abd ul Moshed i rzekł słodko:

— Głupi jesteś, przyjacielu mój, zgoła jak kulawy struś. Czy nie wiesz, że kobieta rozumie wszelką mowę odwrotnie i jeda jest na chytrość jej rada: prawdę mówić zawsze, gdyż się w niej nie rozezna, a przekładając ją na swój język, źle na tem wyjdzie i w potrzask wpadnie. Nie bezpieczne to jest jednak, gdyż rady sobie ze sposobem tym dać nie mogąc, łacno może oszaleć i postradać zmysły. Aleś ty źle bardzo uczynił, bracie Hassanie i czegóż teraz chcesz? Abym ci winną wynalazł? Czy ja jestem kawas, czy ja jestem kadi? Czy ja zresztą wszystko wiem? Wiem, że baran, to jest baran i że ja to jestem ja. Ale czy ja wiem, co jest pod ziemią i co jest na dnie morza? Czy ja wiem —co jest w kobiecie i czemu cie bie zdradziła?

— Ty wszystko wiesz! —rzekł mu Hassan.

— Otóż to jest nieprawda. Był jeden wielki uczony w Bagdadzie, co miał tylko dwie żony; wiedział, ile jest na niebie gwiazd i kiedy będzie padał deszcz, wiedział, jak wyleczyć dżumę, a taki był mądry, że mu Kalif podarował raz nawet starego konia; a przecież ten wielki człowiek umarł ze zgryzoty, bo nie mógł dojść, czemu jedna żona, dla której był zły, całowała mu nogi, a ta, dla której był dobry, umierając, powiedziała, mogła jeszcze wcale nie umrzeć —a umiera tylko jemu na złość.

DLA DOMU I RODZINY

PRZEPISY KUCHARSKIE

Kurczę w potrawie z jarzynami.

Ta potrawa tylko wtenczas smaczna, gdy są młode jarzynki. Wziąć dużo młodych jarzynek, jako to: — marchewkę, kalarepkę, rzepkę, kalafjor, włożyć kawałek masła i kurczę pokrajać, posolić i gotować najmniej pół godz. Potem wyjąć kurczę na półmisek, zasmażyć łyżkę mąki z masłem, rozprowadzić smakiem wygotowanym, wymieszać z jarzynami, zagotować i podać kurczę. Przed samem wydaniem włożyć pół łyżki surowego masła, które jarzynkom nada połysk i smaku.

Sałata ze śliwek.

Z ugotowanych śliwek wyjąć pestki i osączyć. Na kompotjerki położyć listek sałaty zielonej, potem kilka śliwek, kilka pokrajać pomarańczy i ćwiartkę jabłka drobno pokrajać, można też wkruszyć nieco orzechów, zaciągnąć sokiem cytrynyć a na wierzch kupkę gęstego majonezu lub bitej śmietany.

Jako konfekcjonał, podać piękne, duże śliwki z lekka odgotowane, wyjąć z nich pestki, osuszyć owoc i w miejsce pestek włożyć jądrko orzecha, migdał lub murshmellon.

Kotlety cielęce z móżdżkiem.

Zrobić siekane kotlety z cielęciny, dodając wymoczoną w mleku bułkę, jajko i kawałek masła, posmarować żółtkiem, posypać bułeczką i obsmarować w maśle. Ugotować cielęcy móżdżek, przetrzeć przez sito, zmieszać z tartymi krekesami i jednem żółtkiem, smarować tą masą kotlety, poukładać na brytwanny i wstawić w piec na 10 minut. Zamiast móżdżku można wziąć świeżych grzybów, udusić w maśle z cebulką, popieprzyć i smarować kotlety.

Mostek wołowy z chrzanem.

Ugotowany w rosole mostek wołowy ułożyć na półmisku, zrobić chrzanu ze śmietaną, tylko gęściej jak zwykle, chrzanem tym, przykryć mostek na cal grubo, oblać rozpuszczonem masłem, posypać tartą bułeczką i przed wydaniem wstawić na parę minut w gorący piec do zarumienienia.

Zupa z białej fasoli.

Ugotować na miękko pół kwarty białej fasoli, odcedzić, przetrzeć przez sitko i rozprowadzić smakiem z włoszczyzny, osobno usmażyć w łyżce masła, drobno siekanej zielonej pietruszki, — wrzucić w zupę i zagotować. — Jeżeli zupa nie dość zawiesista, to ją zaprawić masłem z mąką. Do tej zupy dają się grzanki smażone w maśle albo krekesy.

DROGA DO SZCZĘŚCIA

Epokę naszą charakteryzuje zarówno niezwykłe rozpanoszenie się przesądów, jak i wiara w skuteczność talizmanów. Podobno jest to znany objaw powojenny. Sięgnijmy jednak pamięcią do lat przed rokiem 1914, a przekonamy się, że właściwie wiara w talizmany poprzedziła wszech światową zawieruchę. Wystarczy przypomnieć ową manję „słoniową", tak umiejętnie podżeganą przez fabrykantów tych miłych cacek z porcelany, gipsu, marmuru lub metali. Przed rokiem 1914 niepodobna było być szczęśliwym o ile się nie posiadało siedmiu, dziewięciu, jedenastu lub trzynastu (zależnie od uznawanej teorji) słoni, które musiały być wszystkie z tego samego materjału i mieć trąby jednakowo opuszczone albo podniesione. Obecnie manja słoni zgasła. Natomiast wiele kobiet uwierzyło święcie w niezwykłe wartości korzenia mandragory: podobno taki korzeń chroni skutecznie przed wielu chorobami i jest nieoceniony w pewnych okolicznościach życia. O ile mamy jednak wierzyć hindusom— a wierzyć im w tym wypadku można — to najlepszym talizmanem bywa kamień szlachetny, oczywiście nie byle jaki, a „rządzący" miesiącem urodzenia danej osoby. I tak, szczęśliwe wybranki losu, urodzone w lipcu powinny zawsze nosić djamenty.

Perły chronią od zła i nieszczęścia istoty, które światło dzienne ujrzały we wrześniu.— Krwawe rubiny panują nad marcem, głębokie szafiry nad kwietniem, maj jest we władzy szmaragdów, czerwcem rządzą agaty, październikiem zaś akwamaryny. Mało dziś używany hjacent jest kamieniem styczniowym, zimny luty jest pod panowaniem ametystu, który rzymianie uważali za amulet przeciwko pijaństwu. Granat niesłusznie pomawiany o patronowanie starym pannom jest kamieniem sierpnia, miesiąca bardzo podobno szczęśliwego do zawierania małżeństw. Żółty topaz, symbol zgodności, włada listopadem, zaś istoty urodzone w grudniu, powinny być swojskie, niewinne i skromne, jakim jest ich kamień turkus — ten bławatek pomiędzy szlachetnymi kamieniami.— Oto co czytamy w starych księgach indyjskich. Stara to mądrość i może lepiej się jej nie przeciwstawiać...

ARTYKUŁ XXX

Wiek, kiedy dziecko zamienia się w młodzieńca, jest bardzo ważnym, gdyż wówczas rozwija się przyszły mężczyzna i przyszła kobieta. Pomiędzy dzieciństwem a wiekiem szkolnym, kładziemy podwaliny przyszłości naszych dzieci — czy rozwinie się zdrowo, silne cieleśnie i umysłowo, czy też będzie słabowite i rozwinie się nieodpowiednio.

Złe odżywianie odgrywa tu najważniejszą rolę, a nie zawsze zachodzi z powodu braku pożywienia, gdyż wiele dzieci bogacy jest źle odżywionych. Dziecko może się urodzić zdrowe, ale gdy mu się nie da dość mleka, chleba, soku pomarańczowego, jarzyn zielonych, świeżego powietrza, światła słonecznego i ćwiczeń — rozwinie się niedołężnie fizycznie i umysłowo. Aby maszyna dobrze pracowała, musi mieć dość węgla, tak samo i ciało ludzkie musi mieć dość pożywienia.

Niektóre pokarmy są konieczne do rozwoju, a najważniejszym z nich jest mleko, które posiada wszelkie składniki. Po okresie wieku niemowięcego, mleko jest też konieczne, ale używane są już także i inne pokarmy. Normalne zdrowe dziecko nie powinno grymasić i domagać się tylko ulubionych potraw — powinno jeść wszystkie zdrowe pokarmy. Potrzeby pokarmowe dziecka są inne, niż dorosłego człowika, gdyż ciało dziecka jeszcze ciągle rozwija się.

Nieodpowiednie odżywianie niszczy zęby i kości, a minerały konieczne dla szpinak w formie żelaza, gdy mleko daje wapno i fosforaty. Dziecko na każde kilo swej wagi potrzebuje pięć razy więcej składników wapiennych, niż dorosły człowiek. Zęby mleczne ulegają się na zły wzrost; osady z pokarmów, jeżeli nie usuniete, niszczą zęby i emalję, a zarazki przedostają się do systemu wewnętrznego złe odży wianego dziecka. To też codziennie należy przeczyszczać dzieciom zęby, aby następnie po wypadnięciu zębów mlecznych urosły drugie zęby zdrowe i silne.

Borden's Eagle Brand zawiera wszelkie potrzebne składniki do rozwoju dziecka i daje mu konieczne dla zdrowia witaminy i minerały.

Od szeregu generacji niezliczone tysiące matek amerykańskich wychowało swe dzieci na Borden's Eagle Mleku. Uczyniły tak, ponieważ Eagle Mleko poleciły im ich przyjaciółki, a same przekonały się o świetnych rezultatach. Niestety wiele polskich matek nie wiedziało o zaletach tego mleka. Eagle Mleko jest najlepszem —świeżem mlekiem zmieszanem z najzdrowszym (blended) cukrem, aby dziecku dało takie dobre, pożywne i zdrowe pożywienie, jakie dałaby mu pierś matki.

Aby polskie matki wiedziały, jak należy używać Borden's Eagle Mleko, Borden Company wydrukowała dla nich w ich języku pouczenia, jak powinno się uważać na zdrowie i rozwój dziatwy w różnym wieku. Jeżeli chcecie mieć te wskazówki podane w języku polskim, wytnijcie kupon z ogłoszenia, umieszczonego w tej gazecie i przyślijcie do kompanji, a my wyślemy wam je chętnie i bezpłatnie, do łączając piękną książeczkę dla dziecka.

FRATERNITY FLAG CO.
816 Sixth. Ave.
New York City.
FABRYKANCI Flag, sztandarów, banderodznak i t. p. dla Towarzystw.
Telefon: Bryant 2962
Specjalnością naszą — rzeczy polskie. Wykonanie piękne i gwarantowane.
Katalog darmo.

Gorsety
ZAMÓWIENIA przyjmuje w sobotę od 1 popoł. do 9-tej wieczór.
I STANICZKI — wykonuje
ANTONINA GIELERAK
65 East 122 St. — New York City
Telefon Harlem 3122

PATENT
Ilość osób, które zarabiają na patentach jest bardzo mała. Jak i dlaczego zarabiają ludzie bogaccie. Jak i dlaczego należy patentować, jak PATENT SPRZEDAĆ oraz więcej ciekawych informacji wynalazkowych i patentowych dowiecie się z mej POLSKIEJ KSIĄŻKI WYNALAZKOWEJ, którą możecie darmo otrzymać.
MARCIN LABINER
Adwokat Patentowy
3 Park Row (M. S.) New York

Nie będzie już żadnych kłopotów przy krochmaleniu, dzięki Linit'owi nowemu naukowemu wynalazkowi krochmalu

DZIĘKI swej niezwykłej własności pozostawania w stanie rzadkim i płynnym, jak woda Linit przenika każdą niteczkę tkaniny. Wzmacnia tò trwałość materjału i robi go odpornym na długie noszenie.

Nowy wynalazek krochmalu

LINIT jest naukowym wynalazkiem krochmalu — wyraźnie różniącym się od dawnych staroświeckich. Pierwotnie wytworzony on został dla fabrykantów wytwornych tkanin, którym musieli oni nadawać najlepsze wykończenie.

Obecnie, po raz pierwszy, ofiarowany jest gospodyniom. Używając Linit, możecie otrzymać to samo wykończenie, jakie zawsze podziwiacie w rzeczach świeżo przyniesionych ze sklepu.

Linit nadaje Waszym garniturkom miękki, świeży, wiotki wygląd, i przekonacie się, że po nakrochmaleniu Linit'em znacznie dłużej pozostaną one świeże i czyste. Linit sprawia przytem, że nawet zwykłe materjały bawełniane robią z wyglądu i dotknięcia wrażenie kosztownego płótna.

Bardzo ważne dla Was

LINIT tworzy RZADKĄ „MLECZNĄ" MIESZANINĘ, płynną, jak woda. Jest ona szybko pochłanianą przez tkaninę, oszczędzając w ten sposób gospodyni czasu i pracy i zapobiegając „rozmazywaniu się" pod żelazkiem, jak to bywało ze staremi krochmalami. Mieszanina Linit'u w niczem nie jest podobna do sztywnej, galaretowatej masy zwykłych krochmali. Dlatego to przekonacie się, o ile łatwiej jest prasować po Linicie.

Grosernik Wasz ma teraz Linit, 10c

—Doskonałe krochmalenie gwarantowane, w przeciwnym razie zwraca się pieniądze.

Linit wyrabiany jest przez Corn Products Refining Company — wytwórców sławnego Argo Starch — Karo Syrup oraz Mazola Salad i Cooking Oil.

CORN PRODUCTS REFINING CO.
17 BATTERY PLACE, NEW YORK, N. Y.

Nadaje Bawełnie Wygląd i Zalety Płótna

WIELOMÓWNOŚĆ KOBIET

PROFESOR BRILL NIE DOŚĆ GŁĘBOKO RZECZ POJMUJE

Kobiety, jak i mężczyźni, mówią o tem co je interesuje

Wybitny psycholog amerykański, profesor Brill, wykładający na uniwersytecie w New Yorku, stara się tłomaczyć wielomówność kobiet. Zdaniem profesora Brilla, kobieta nigdy nie poświęca wykonywanej przez siebie pracy całego swojego umysłu, lukę więc zapełnia gadaniem, ot tak, żeby gadać.

Faktem jest, że ludzie bez różnicy płci prowadzić będą zawsze rozmowę na ten temat, który ich najwięcej interesuje. — Mężczyźni między sobą omawiać będą sprawy dotyczące ich pracy, epizody ze swej przeszłości, oraz rozmaite tematy, jakie omawiane są na pierwszych stronicach gazet.

Kobiety natomiast mają do omówienia całą masę spraw domowych, sąsiedzkich, wreszcie także niezliczoną moc fraszek, któremi jednak bardzo się interesują. Sprawy domowe, wychowanie dzieci, to tematy najżywiej omawiane przez kobiety. Te matów tych jest mnóstwo i być może dlatego kobiety mówią więcej.

Pogląd kobiet jest pożyteczny dla świata.

Kobieta interesuje się przedewszystkiem sprawami pierwszej potrzeby. Rzadko która będzie z uwagą i z zainteresowaniem słuchać wywodów o spektralnej analizie gwiazd, natomiast olbrzymią większość kobiet zajmie z pewnością rozmowa o nowym modelu pieca kuchennego, który okaże się dogodniejszym od używanych dotychczas. Trudno powiedzieć, że takie stanowisko i pogląd w życiu codziennem nie jest pożytecznym dla ogółu społeczeństwa.

Jeżeli kobieta nie rozmawia dziś z zajęciem o nowych granicach państw w Europie, to w większej części z tego powodu, że więcej interesuje się nowemi materjałami bławatnemi, jakie kupcy sprowadzili na sezon letni.

Gdyby kobiety zamilkły — rozmowa umarłaby. Mężczyźni nie byliby w stanie podtrzymać bez kobiet żywej rozmowy. Pozwolimy sobie być śmiałymi i powiemy, że kobiecie należy się zasługa wynalezienia mowy. — Być może, iż kiedyś bardzo dawno, w czasach przedhistorycznych, była sobie małżonka jaskiniowca, której mimika nie wystarczała na wskazanie małżonkowi, co ma upolować na obiad. Użyła więc do tego słów.

Jeżeli wierzyć przysłowiu, że „mowa jest srebrem", to pozwólmy kobiecie kruszec ten na jej sposób produkować, boć zawsze znaczną on przedstawia wartość.

ZUBROWINKA
ZIOŁA LECZNICZE
NA KREW, WĄTROBĘ, NERKI I PŁUCA
Jest bardzo skuteczna w wypadkach: zatwardzenia, braku apetytu, hemoroidów, żółtaczki, kaszlu i przesiębienia. Żubrowinka czyści krew i utrzymuje zdrową działalność wątroby i nerek.
Poczta dwie paczki za $1.00.
Piszcie po spis lekarstw
B. PREBOL DRUG CO.
POLSKA APTEKA
61 — 3rd Street,
ELIZABETH, N. J.

NAJNOWSZE MODY

NA SPACER

DO SZKOŁY

Bluzka zrobiona z białego jedwabiu wyszywania czarnym jedwabiem. Kapelusz aksamitny wyszywany srebrnemi paciorkami ozdobiony czarną jedwabną wstążką na

Zielona bluzeczka z jersey materjału i czarnobiała materja piedowa złożyły się na ten zgrabny i zarazem praktyczny kostjum. Owalne wkładki zrobione z jersey

Miła i pożyteczna rozrywka dla starych i młodych!

Muchy i komary są niebezpieczne dla zdrowia i zasadzia ludzkiego. Przyczyniają się one do powstania do zrodzenia CHOLERY LETNIEJ, GRUŹLICY, TYFUSU I T. P. Dlatego

Zabijajcie muchy zapomocą Triner's Fli-Gass!

Jest to nowy wynalazek, niezkodliwy dla ludzi i zwierząt domowych (jak psów, kotów, ptaków i t. p.) nieplamiący, prawie bez zapachu, nie zapalający się, nietrujący.

Każdy dom, sklep, biuro i fabryka winne posiadać i rozpylać Triners Fli-Gass. Mucha zabita ZARAZ, oznacza zniszczenie tysięcy much w następnym miesiącu; jedna bowiem samica muchy może wydać w ciągu pięciu miesięcy 25,000,000 potomstwa.

Puszka, zawierająca jeden „pint" płynu, kosztuje 75 centów i wystarcza — 60 centów we wszystkich lepszych drogueriach, groserniach i składach żelaznych, lub też wprost od

JOSEPH TRINER COMPANY
1333-45 S. Ashland Ave., Chicago, Ill.
Representant na New York: 349 East 71 St.

KUPON-N.S.

OFERTA ZAPOZNAWCZA

WAŻNA TYLKO NA RAZ I TYLKO Z TYM KUPONEM!

Prosimy odciąć ten kupon i przesłać go, zaznaczając $1.00 pod powyższym adresem, — a prześlemy wam wrotną pocztą jednopintową puszkę Trinera Fli-Gass, oraz jeden rozpylacz, i opłacimy przesyłkę.

Wasze Nazwisko .....

Pełny Adres .....

SPRAWY S. M. P.

OBSŁUGA MASZYN ROLNICZYCH W POLSCE

Z „MECHANIKA"

„Maszyny rolniczej nie sposób zbudować porządnie, bo pracuje ona przy tak skandalicznej obsłudze, jaką spotkać można jeszcze chyba tylko przy maszynach do szycia" — broni się fabrykant, jeśli mu robić zarzuty że w maszynach rolniczych nie zastosował tych różnych ulepszeń, które re oddawna wprowadzono w maszynach fabrycznych.

„Ulepszonych maszyn rolniczych nie warto kupować, mówi rolnik, bo pracują one dobrze, do póki nie dostaną się do rąk mechanika wiejskiego".

„Kuźnia wiejska to nie stanowisko dla mechanika i żadna dla niego karjera", odpowiada rzemieślnik na zapytanie, dlaczego nie przeniesie się na wieś: „niech tam idzie taki kowal, co z całego kowalstwa umie tylko „hyca" zrobić!"

Oto mniej więcej rezultat ankiety, przeprowadzonej u fabrykanta, u rolnika i u rzemieślnika w sprawie możliwości rozwoju i udoskonalenia maszyn rolniczych! Stan prawie beznadziejny, z jednej strony nie pozwalający, zdawałoby się doskonalić maszyn rolniczych, zaś z drugiej nabywać maszyn bardziej skamplikowanych. Stan taki z pewnością nie może trwać wieki, bo przecież świat posuwa się ciągle naprzód w kierunku posiłkowania się maszynami w coraz to większej ilości i naród, który by zechciał trwać przy pierwotnej organizacji społecznej lub gospodarczej, bardzo szybko znalazłby się w tyle poza swemi sąsiadami.

Kto jednak winien temu, że taki beznadziejny stan powstał u nas? Jakie drogi można wskazać ku zaradzeniu złemu?

Odpowiedź jest krótka i dobitna: winni są wszyscy wymienieni wyżej, każdy w granicach swej specjalności!

Może jeszcze najmniej jest winien fabrykant, który stara się dostarczyć na rynek taki towar, jakiego poszukuje kupiec; można, coprawda zaznaczyć, że przerorny fabrykant - obywatel nietylko wyzyskuje gotowy już rynek, lecz również stwarza sobie rynki nowe, wprowadzając nowe typy i odmiany maszyn i nie czeka na to, aż mu pod bokiem fabrykant zagraniczny przyzwyczai klijenta do swoich wyrobów. Za to winy rolnika i mechanika są bezsprzecznie wielkie.

Rolnik, posiadający gospodarstwo o tyle duże, że nie wystarcza mu już praca ręczna, a który wskutek tego musi uciekać się do pomocy maszyn najczęściej za pomina, że nie może on być w swem gospodarstwie jedynie robotnikiem, pracującym na równi z robotnikami najemnymi, lecz przedewszystkiem musi być organizatorem gospodarstwa, tak samo jak właściciel fabryki musi kierować fabryką a nie stać stale przy imadle lub kowadle, bo inaczej przedsiębiorstwo się nie sklei; to też winić należy rolnika nie tylko wtedy, kiedy jakaś robota jest wykonana źle, albo też wykonana w niewłaściwym czasie, ale i wtedy, kiedy organizacja zobót jest pomyślana niewłaściwie. Skarży się rolnik na obsługę maszyn, skarży się na brak dobrych mechaników, którzyby zechcieli objąć jego kuźnię, skarży się, że mechanik wiejski, to prawie zawsze „majster-zepsuj", co każdą maszynę chce niby to poprawić i przerobić a każdą zepsuje. Ale zobaczmy, czy główna przyczyna tych skarg nie leży przypadkiem w samej organizacji „kuźni wiejskiej" i w samym pomyśle „dworskiego kowala" oraz w określeniu zakresu jego obowiązków.

Weźmy dla przykładu pierwszy lepszy warsztat wiejski i zobaczmy, co robi wykwalifikowany kowal w takiem gospodarstwie?

Oto będzie on kuł konie, przekuwał obręcze na kołach, kuł i spajał rozmaite żelazne części wozów i bron, będzie ostrzył i pociągał lemiesze, prostował poskrzywione grządziele, czyścił i reparował różne maszyny począwszy od najbardziej prostych, a skończywszy nieraz na żniwiarkach i młocarniach. Roboty huk a coraz to innej! Dobry i zdolny mechanik, jeśli w dodatku będzie w warsztacie swoim miał oprócz ogniska kowalskiego jeszcze tokarkę i wiertarkę, nigdy nie wyjdzie z zaległości i nawet nie starczy mu czasu na tak zwaną „fuszerkę", to znaczy na robotę obcą, płatną osobno. Rolnik, zadowolony z mechanika, będzie chwalił jego pracowitość i będzie kontent, że nareszcie znalazł „dobrego majstra".

Ale zobaczmy, czy z takiej obsługi będą zadowolone maszyny i czy one będą się dobrze czuły?

A przedewszystkiem zapytajmy się, czy wogóle będą one obsłużone? Bo przecież fakt, że maszyna zepsuta powędruje do kowala nie może być nazwany obsługą! Maszyna idzie do reperacji i to nie do jakiegoś zakładu specjalnego, uzbrojonego w różnorodne i odpowiednie obrabiarki, lecz do zwykłego warsztaciku kowalskiego, gdzie żadnej roboty bardziej precyzyjnej wykonać nie można; a przecież jest obsługa i w jaki sposób została ona zorganizowana? Chwali się rolnik, że dba o swoje maszyny, ponieważ obsadził w kuźni dobrego mechanika, ale czy mechanik ten opiekuje się maszynami, czy też tylko je reparuje? Czy to nie jest taka sama organizacja, jak gdyby rolnik np. sprowadził sobie zarodową oborę, złożoną z delikatnych krów, i umówił się z weterynarzem, że będzie do niego posyłał wszystkie chore krowy, ale nie żąda, ażeby ten weterynarz przyjeżdżał do obory i sprawdzał, jak się z temi krowami obchodzi pastuch! A może te krowy leżą całą zimę w gnoju, może dostają paszę nieregularnie, może im dają paszę nadpsutą itd.? Co ma to wszystko pomoże weterynarz nawet najbardziej zdolny, jeżeli nie zajrzy do obory?

A co pomoże maszynie mechanik, jeśli ta maszyna podczas pracy nie została w właściwej chwili i właściwym olejem nasmarowana, jeśli przeleżała przez całą zimę gdzieś pod płotem zabłocona i zakurzona tak, jak wróciła z pola? Kto się tą maszyną opiekuje i kto o nią dba? Przecież fornal po powrocie z pola musi iść „obrządzić" konie, więc maszyną zająć się nie może; przecież karbowy musi się zająć rozmaitemi porządkami a podwórzo wy wydawaniem obroków, więc kto zajmie się maszyną?

Niestety na to pytanie nigdzie nie znajdziemy odpowiedzi, więc też nie dziwmy się, że potem w tej maszynie zginęło kilka śrubek „niewiadomo gdzie i kiedy", a w tamtej maszynie trzeba na wiosnę skrobać zeszłoroczne błoto i t. d.

Kto temu winien?

Brak organizacji i pomieszanie pojęć: reparacja maszyny, to jeszcze nie jest obsługą maszyny.

Jak słuszne jest twierdzenie, że „nie rychło Marychno po śmierci wędrować i pokutować", tak samo słuszne jest, że nie rychło reparować, jeśli się przedtem o maszynę nie dbało!

I jeszcze nie koniec na tem! Myśli rolnik, że dowodem jego dbałości o maszynę jest postaranie się o dobrego mechanika i nie orjentuje się, że właściwie mówiąc, cała sprawa przedstawia się inaczej, a mianowicie, że jest to tylko dowód kalkulacji i przypuszczenia, że te same roboty, wykonane we własnym warsztacie rękami robotnika płatnego rocznie, będą kosztować taniej, aniżeli oddawane poza dom do różnych warsztatów przemysłowych. Spojrzyjmy na sprawę kuźni wiejskich z tego punktu widzenia i zobaczmy czy organizacja ich jest pomyślana racjonalnie?

Nie ulega wątpliwości, że żłeby się czuło gospodarstwo nie posiadające własnej kuźni, gdzie trzebaby posyłać i konie i ludzi w razie potrzeby przybicia podkowy ,naostrzenia lemiesza, spojenia żerwanego ogniwa w łańcuchu i przy każdej innej okazji, której precie w gospodarstwie nigdy nie braknie; nie chodziłoby tu już tylko o koszt tych drobnych robótek, ale przedewszystkiem o zmarnowanie czasu, bo któryż to z kowali będzie chciał porzucić rozpoczętą robotę, ażeby na poczekaniu załatwić jakiś drobiazg. To też zupełnie słuszne dąży każde gospodarstwo rolne do posiadania własnej kuźni i własnego kowala, do którego obowiązków należy wykonywanie robót „dworskich" przed innemi lub „na poczekaniu"; ale czy słuszne jest dążenie do zmiany tej kuźni na warsztat mechaniczno-ślusarski i to taki, w którym moż na byłoby wykonywać każdą reparacje i każdą robotę? Czy można liczyć na to, że znajdziemy zdolnych ludzi, którzyby jednakowo dobrze potrafili kuć grube osie i cienkie sprężynki, toczyć na tokarce, szabrować panewki, pracować pilnikiem i t. d.; czy taki uniwersalny „majster-omnibus", co to się zna na wszystkiem i umie wszystko nie będzie najczęściej „majstrem-zepsuj"? Prawda, że zdarzają się tacy zdolni mechanicy uniwersalni, którzy dzięki długoletniej i wielostronnej praktyce posiedli te różne umiejętności, ale czy majster taki znajdzie należyte wynagrodzenie za swoją pracę, jeśli będzie wykonywał najbardziej proste roboty, do których potrzebny jest zwyczajny czeladnik, któryby tyl ko potrafił kuć młotem albo pociągać pilnikiem? Czy nie taniej wypadnie nam oddać każdą bardziej zawiłą robotę do specjalnego warsztatu reparacyjnego, należycie uzbrojonego i posiadającego wykwalifikowanych robotników, prawda, że robotnicy tacy są drożsi, ale przecież jako specja liści potrafią oni każdą robotę wykonać szybciej, a przez to mogą zrobić ją taniej!

A więc błędem jest poszukiwanie dobrych i wszystko umiejących mechaników wiejskich, i błędem jest organizowanie w gospodarstwie warsztatu reparacyjnego przy jednoczesnem całkowitem pomijaniu stałej opieki nad maszynami jeszcze nie zepsutemi.

„A dokąd to ja mam posyłać swoje maszyny do reparacji?, — spyta natychmiast rolnik; „proszę mi wskazać adresy tych warsztatów przemysłowo-reparacyjnych, w których znajdziemy mechaników, umiejących trochę więcej, aniżeli nasi kowale wiejscy, i o tyle uczciwych, ażebym nie potrzebował patrzeć im na ręce podczas pracy!!" I zaczną tu zaraz rolnicy wyliczać dziesiątki przykładów, jak maszyna, posłana do takiego warsztatu, wracała niby to zreparowana, częstokroć nawet odświeżona powierzchownie i pomalowana, ale w rzeczywistości „spartaczona", o czem, niestety można było się przekonać dopiero podczas pracy.

I, niestety, o ile powyżej musieliśmy wykazywać winy rolników, o tyle tutaj musimy przyznać im rację! Zagranicą, w krajach bardziej uprzemysłowionych i bardziej posuniętych w kierunku powszechnego używania złożonych maszyn i to nie tylko w rolnictwie ale we wszelkich wogóle dziedzinach życia gospodarczego, znajdziemy w każdej okolicy bardzo dobrze postawione i zorganizowane warsztaty reparacyjne a obok nich znajdziemy całą sieć zawodowych i rzemieślniczych i to- zarówno całodziennych jak i wieczornych, w których kształcą się przyszli pracownicy i kierownicy takich warsztatów. To też rzadko znajdzie my tam już nie kierownika, ale nawet pracownika, któryby chwalił się tak, jak to u nas spotykamy na każdym kroku tem, że całą swoją wiedzę zdobył podczas praktyki u zwykłego kowala, umiejącego tyleż, co in on!

A u nas? Warsztatów reparacyjnych prawie niema, bo przecie te nieliczne warsztaty ślusarskie, jakie spotykamy na prowincji, nie mogą rościć sobie pretensji do nazwy warsztatów reparacyjnych, a szkół posiadamy zaledwie kilka z tych wychowańcy uciekają od swego zawodu, szukając zazwyczaj zarobku wszędzie indziej, tylko nie w swojej specjalności!

A temu kto winien?

O ile powyżej wytykaliśmy błędy i winy rolnikom, o tyle tutaj musimy winę przypisywać rzemieślnikom! A win tych jest cały szereg, a wskutek tego o wiele trudniej je poprawić, aniżeli błędną organizację gospodarstw rolnych!

Oto przedewszystkiem podkreślić należy, że rzemieślnik nasz zbyt łatwo hołduje w pracy niemieckiemu hasłu „billig aber schlecht", które to hasło do perfekcji posunął rzemieślnik żydowski; ale kiedy w niskiej cenie rzemieślnika żydowskiego tkwi nie tylko tanie wycenienie swej pracy i materjału, a także własnego zarobku, to u rzemieślnika polskiego zbyt często przeważa zdanie, że „wolę nic nie robić, aniżeli, mało zarobić!" Otóż hasło to jest zasadniczo błędne!

(Dokończenie nastąpi).

W SPRAWIE STOWARZYSZENIA MECHANIKÓW POLSKICH

W niedzielnym numerze „Nowego Świata" z dnia 15-go lipca zauważyłem uwagi, które napisał sekretarz Stow. Mechaników ob. F. Popławski. Będąc przedstawicielem filji w Greenwich, Conn. No. 18, bywałem na każdej konferencji okręgowej i słyszałem po wody, które są bardzo niebezpieczne dla Stowarzyszenia. Sekretarza Popławskiego popieram, bo to jest rzeczywista prawda, ale ażeby temu zapobiec, musimy stanowczo żądać od Dyrekcji, ażeby sobie nie lekceważyła, ale stanowczo dołożyła wszelkich starań, przenosząc cały zarząd z Toledo, Ohio do New Yorku.

Dotychczas Dyrekcja słabo brała to pod rozwagę. Stan Ohio tak wielką sumę pobiera rocznie opłaty, dochodów niema tak wielkich, ale rozchody są bardzo wielkie.

Szanowni Obywatele! dołóżmy wszelkich sił. Nie jedna filja, lecz wszystkie powinny wysłać rezolucję do Dyrekcji, ażeby na przyszłem posiedzeniu dyrektorzy mogli tę sprawę załatwić na dobre, by ciężko zapracowany grosz nie poszedł tą samą drogą co i innych korporacji polskich.

Gdy będziemy się starać, to celu dopiemy do którego dążymy.

Za Zarząd Filji w Greenwich, Conn.:

T. Pytel, przedstawiciel,
M. Tereszkiewicz, sekr.,
S. Zerański, skarbnik.

Przesyłamy do Polski pieniądze szybko i pod gwarancję, tak pocztą, jak i telegraficznie, w markach polskich i emisjami dolarowymi
Agencja Stowarzyszenia Mechaników Polskich
224 East 57th Str.
New York, N. Y.

Największa Polska Agencja Kart Okrętowych
Stow. Mechaników Polskich
224 EAST 57TH STREET, NEW YORK, N. Y.

Szybka i gwarantowana przesyłka pieniędzy w dolarach i markach do Polski i innych krajów po najlepszym kursie

DOLAROWE PRZESYŁKI WYSYŁANE PRZEZ AGENCJĘ NASZĄ DORĘCZANE SĄ ADRESATOM W WALUCIE AMERYKAŃSKIEJ NA OSTATNIEJ POCZCIE W PRZECIĄGU TRZECH DO PIĘCIU TYGODNI

Przesyłającym pieniądze w markach polskich dajemy zawsze najwyższy kurs. Tak przesyłki dolarowe, jak i markowe uskuteczniamy telegraficznie za dodatkową opłatą.

WSZYSTKIE PRZESYŁKI SĄ GWARANTOWANE I W RAZIE NIE DORĘCZENIA ZOSTANĄ NADAWCY ZWRÓCONE

Imię i nazwisko wysyłającego .....
Numer i ulica ..... Miasto ..... Stan .....
Ile dolarów .....
Jak wysłać, w markach, czy dolarach? .....
Imię i nazwisko odbiorcy w kraju .....
Wieś lub miasto ..... Numer i ulica .....
Gmina ..... Poczta .....
Powiat ..... Kraj .....

Przesyłając nam pieniądze, należy wykupić na poczcie przekaz pieniężny (Money Order) wystawiony na Polish Mechanics S. S. T. Agency, i większy kwit wraz z tym blankietem przysłać na adres:

POLISH MECHANICS S. S. TICKET AGENCY
224 EAST 57 STREET, NEW YORK, N. Y.

Gotówkę, czeki i Liberty Bonds, należy przesyłać w listach registrowanych.
Na żądanie wyślemy dowolną ilość podobnych blankietów

JAK W CYRKU

Rycina przedstawia karkołomne ćwiczenia na koniach wykonane przez kawalerzystów w Kalifornji

PIELĘGNOWANIE STÓP

Jest to fakt powszechnie znany, że ogromny procent ludzi uskarża się stale na rozmaite wady stóp, które to wady są nieustannym powodem cierpień.

I rzecz ogromnie ciekawa, że ludzie, którzy ustawicznie wyrażają skargi i bóle i ciągle mówią o tem do znudzenia, nie wiedzą, czy nie chcą wiedzieć że wszelkie wady stóp można usunąć bardzo łatwo przez umiejętne pielęgnowanie stóp. Najpierwszym i najważniejszym bodaj warunkiem utrzymania stóp w stanie zdrowym i wygodnym, jest bezprzecznie umieć chodzić.

Trzeba pamiętać, że na stopach spoczywa cały ciężar ciała i jeśli się ten ciężar dźwiga niewłaściwie i niepropercjonalnie, to rzecz naturalna stopy się deformują i zniekształcają i powodują cierpienia.

Umiejętność chodzenia polega przedewszystkiem na utrzymaniu prawidłowej postawy ciała. Przypatrzmy się żołnierzom armii regularnej i ich postawie wojskowej. Głowa, ręce, kolana i wogóle cały korpus żołnierza przybiera postawę jakby wyprostowaną, sztywną, a jednak zupełnie naturalną i rytmiczną.

Uwagi niżej podane mogą być bardzo pożyteczne, jeżeli się je zastosuje w praktyce.

Pozycja stóp

Podczas chodzenia powinno się trzymać stopy w takiej pozycji, aby wielkie palce u nóg były zwrócone w prostej prawie linji i tylko nieco uchylały się w bok.. Najbardziej prawidłowa pozycja stóp jest pozycja wojskowa podczas spoczynku, mianowicie: pięty w pewnej odległości jedna od drugiej, wielkie palce wydłużone prawie w prostej linji, tak że boki stóp powinny biedz równolegle do ścian czworoboku. Taka pozycja stóp zmusza do utrzymania właściwej postawy, równowagi i proporcjonalnego podziału wagi ciała. W razie, gdy stopy z przyzwyczajenia, lub z innego powodu wykłamują się z prostej linji i kończyny stóp podają się zanadto ku sobie, albo odchylają się za wiele, wadę tę można z łatwością usunąć, o ile stopy nie są zupełnie zdeformowane, w ten sposób, mianowicie: nakreśla się — kredą dwie, długie i równoległe linje, na jedną od drugiej, i chodzi się wzdłuż tych linji, utrzymując stopy w pozycji prostolinijnej, podług linji, nakreślonych kredą.

Ci, którzy muszą długo stać czy to przy pracy, czy dla innych powodów, powinni stać równo, opierając cały swój ciężar ciała na obu stopach. Przeważnie robotnicy, którzy cały dzień stoją przy warsztacie, powinni pamiętać, że przechylanie ciała to na jedną, to drugą stronę, zwalając cały ciężar ciała raz na na jedną, raz na drugą stronę powoduje osłabienie nadmierne najpierw jednej, a następnie drugiej stopy i w ten sposób płaszczy obydwie.

Płaskie stopy

Płaskie stopy u ludzi są zjawiskiem powszechnem. W takich wypadkach najlepiej jest poradzić się lekarza - specjalisty, który zdeformowane stopy może wykurować za pomocą gipsu. W tem miejscu należy zaznaczyć, że płaskie stopy powinien leczyć lekarz, a nie szewc. Szewc często podnosi podbicie buta w łuku stopy i jest pewien, że w ten sposób wykuruje płaskie stopy. Jestto jednak błąd kardynalny. Dwa tylko warunki są pomocne: lekarz - specjalista i zachowanie zasad umiejętnego chodzenia i utrzymania prawidłowej postawy ciała, podług wyżej określonych wskazówek.

Ludzie nie zdają sobie zupełnie sprawy, do jakiego stopnia słabe i płaskie stopy obniżają stan ogólny zdrowia, tak jak rad wyrężenie wzroku, albo ból zębów, są zwykle powodem niewy tłumaczonych częstych chorób, podobnie i słabe stopy wywołują niepożądane komplikacje w całym organiźmie. Często ból w stopach, nogach i krzyżu uważa się za reumatyzm i leczy się go jako taki, podczas gdy ból w nogach i krzyżu, a często i ogól ne osłabienie, tudzież rozdrażnienie nerwowe — wypływa z jednego źródła, a mianowicie ze słabych i zaniedbanych stóp. U kobiet n. p. noszenie wysokich obcasów osłabia stopy w znacznym stopniu.

Wczesna kuracja

Formowanie się płaskich stóp odbywa się powoli i nieznacznie, tak że dopiero zapóźno człowiek dowiaduje się o fakcie dokonanym, a jednak wykrycie tego chorobliwego stanu stóp, w samym jego zarodku, jest nie tylko możliwe, lecz nawet bardzo łatwe. Uginanie się kostek na wewnątrz, to jest ku sobie, jest jedną oznaką płaszczenia się stóp, a nierówne zdzieranie się podeszew u butów — drugą oznaką. Zatem jeśli się zauważy tendencję w jednym, lub w drugim kie runku, powinno się natychmiast zabrać do kuracji podług wskazówek, podanych wyżej. Im wcześniej da się zauważyć płaszczenie się stóp, tem lepiej, albowiem kuracja płaskich stóp w późniejszem stadjum jest nadzwyczaj trudna, a często nawet niemożliwa. Jednak i w tym ostatnim wypadku można jeszcze zaradzić złemu przez zastosowanie gipsu. Środek ten jednak wymaga porady i opieki lekarza specjalisty. Tu nie pomoże ani szewc, ani handlarz obuwiem.

U dzieci i młodych ludzi kuracja płaskich stóp jest prawie we wszystkich wypadkach możliwa, jeśli się do tego weźmie specjalista. Jeśli kuracja nie daje szybkich,wyników, nie trzeba się tem zrażać. Czasami taka kuracja zabiera rok i dwa la ta czasu.

Płaszczeniu się stóp można także zapobiedz, zwłaszcza w dzieciństwie, przez ćwiczenie mięśni, przez częsty spacer przez bieganie po nierównych miejscach, n. p. wspinanie się na góry. Gładkie i równe chodniki — wytwór cywilizacji dzisiejszej — są jednym z powodów formowania się płaskich nóg.

Pomnik Karola Marksa ma stanąć w Moskwie

Rada komisarzy ludowych wystąpiła do zapoczątkowania pomnika Karola Marksa w Moskwie.

Ma to być olbrzymia figura, wykuta w granicie i stać na Krasnoj płoszczadi.

Komisarze już naznaczyli ludności ciężkie podatki, aby mógł stanąć pomnik.

MAŁY ŚWIATEK

OLBRZYMI.

Dawno to temu, już bardzo dawno, bo praojcowie nasi słyszeli o tem od swoich praojców, był kraj nasz cały wzdłuż i wszerz zarosły lasami. A lasy były ogromne, gęste, czarne, a drzewa w nich tak wysokie, że nie dojrzeć wierzchołka. Potężne konary, niby pnie jakie, rozrastały się szeroko, a pnie były takie grube, że dziesięciu ludzi dzisiejszych nie potrafiłoby objąć ich rękami.

W tych latach żyli też nie tacy ludzie, jak my dzisiaj, nie taki drobiazg, jak teraz, — ale żyli olbrzymi, wielkoludy, którzy z tych drzew stawiali domy, budowali kościoły i mieszkali w onych rozległych lasach czarnych.

Dwaj tacy olbrzymi przyszli raz w okolice Gdowa. Jeden z nich stanął na górze stryszowskiej, a drugi na łazańskiej, leżących dzisiaj naprzeciw siebie po obu brzegach Raby w odległości siedmiu kilometrów w linji powietrznej. A że byli to olbrzymi nie byle jacy, mogli sobie z góry na górę podawać siekiery, nie schodząc i nie zbliżając się do siebie. Zaczęli rąbać lasy. Pewnego dnia złamało się jednemu z nich toporzysko u siekiery. Woła więc na drugiego:

— Kumie, podaj mi siekierę, bo nie mam czem rąbać!

Usłyszał kum i podał mu swoją siekierę, aby miał czem wystrugać nowe toporzysko. Cóż, kiedy tamten jakoś źle chwycił i siekiera upadła na ziemię. A była tak wielka i ciężka i spadła z wysoka z taką siłą, że wybiła w ziemi między górami rozpadlinę szeroką i głęboką, którą popynęła Raba.

I odtąd płynie Raba popod Gdów między dwiema górami, a dawniej płynęła innem korytem.

KU ROZRYWCE

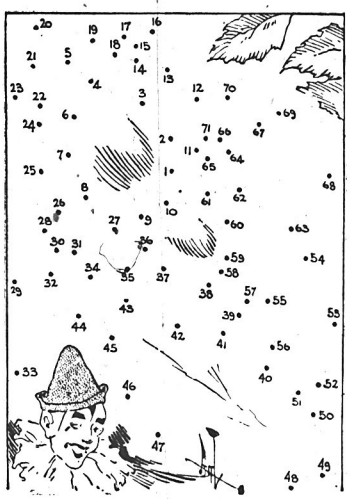

Wyszukaj nr. 1, później nr. 2, 3 itd. Pociągnij linje od 1 do 2, od 2 do 3, itd.

ZAGADKI

W górach i lasach mieszkam, —
sam nigdy nie gadam,
Kto się do mnie odezwie, zaraz
odpowiadam.

Od urodzenia mię „kolą",
Jednak mnie rany nie bolą.

Ma domek własny,
Lecz mały i ciasny.
Pływa, jak ryba,
A ma wygląd grzyba.

Jestem prosta, cienka, czasem
w szyjce krzywa,
Kto ma zdrowe nogi, rzadko
mnie używa.

Drzewo, złączone z żelazem,
Przedstawia siódemkę razem.

Są dwa okienka, które dobrze
znacie,
Wszystkim się mogą jak najlepiej przydać,
Ujrzycie niemi, co się dzieje w chacie,
Ale z niej jeszcze lepiej przez nie widać.

ENCYKLOPEDJA

JAKIE ZWIERZĘ NIE WYDAJE GŁOSU?

Wśród zwierząt czworonożnych jedna żyrafa nie posiada w gardle narządu głosowego, bo wcale nie ma rozwiniętych strun głosowych w krtani. Jeżeli więc zwierzę to cierpi na ból żołądka lub na jakąś inną nieznośną chorobę, zmuszone jest znosić cierpienia w cichości. Jedynym odgłosem, jaki żyrafa może wydawać, jest sapanie, kiedy zmęczy się szybkim biegiem. Jak wiadomo, żyrafa należy do zwierząt kopytkowych, posiada najdłuższą szyję ze wszystkich zwierząt, a żyje w Afryce.

DLACZEGO CIASTO Z DROŻDŻAMI ROŚNIE?

Jeżeli do ciasta dodamy drożdży i postawimy je w ciepłem miejscu, ciasto po pewnem czasie urośnie, czyli zwiększy się jego objętość. Fakt to jest powszechnie znany, ale nie każdy wie w jaki sposób to się dzieje. Drożdże dodawane do ciasta są mikroskopijnymi grzybkami, które rozmnożą się bardzo szybko, jeżeli mają pokarm w postaci mąki i cukru. Drożdże zjadają niejako mąkę i cukier, wyciągając z tych materjałów, potrzebne do swego wzrostu i rozmnażania się składniki. Przy tem odkarmianiu się, drożdże wydzielają z mąki i cukru gaz węglowy, a pęcherzyki tego gazu chcą się wydostać z ciasta nazewnątrz i rozpychają ciasto na wszystkie strony. Dlatego też ciasto niby rośnie. Kiedy ciasto takie wstawimy do pieca, rośnięcie jego na krótki czas zostaje przyspieszone, a potem całkiem ustaje. Dlaczego? Z początku w gorącym piecu drożdże szybciej się rozwijają, ale prędko też umierają z nadmiernego gorąca. Tymczasem pęcherzyki gazu węglowego rozszerzają się bardziej pod wpływem gorąca, bo każdy gaz rozszerza się pod wpływem ciepła. Skoro zaś gaz rozszerzy się dostatecznie, to albo znajduje jakiś otwór i ulatnia się, albo pozostaje w upieczonem cieście. Stąd też w chlebie i bułce są takie dziurki wewnętrzne.

COBY SIĘ STAŁO W RAZIE KOLIZJI ZIEMI Z GWIAZDĄ

Niejednokrotnie słyszy się prze powiednie, że kiedyś tam w przyszłości ziemia nasza zderzy się w swej drodze z gwiazdą lub kometą i że wówczas będzie koniec świata. Pytanie teraz, coby się faktycznie stało, gdyby tak ziemia naprawdę zderzyła się z jakąś gwiazdą lub słońcem? Nauka objaśnia nas, że w takim wypadku i ziemia i wszystko, co się na niej znajduje, uległoby gwałtownemu spaleniu. Ziemia obecnie pędzi przed siebie z olbrzymią szybkością. Szybkość ta jest tak wielka, że gdyby nagle coś dużego zatrzymało ziemię w jej pędzie, energja szybkości natychmiast musiałaby zamienić się na energję cieplną. Podobnie widzimy, że szybko uderzający młotek zagrzewa się przy uderzeniu, bo jego pęd nagle został zatrzymany, a energja pędu zamieniła się w energję cieplną. W zderzeniu ziemi z gwiazdą wytworzyłoby się zapewne tyle ciepła, że nawet najtwardsze skały zamieniłyby się na rozpalony gaz. Wówczas ziemia zamieniałaby się na ciało niebieskie, podobne do naszego słońca.

POŻARY LASÓW W AMERYCE.

Corocznie wypala się w Stanach Zjednoczonych przeszło 7 miljonów akrów lasu w pożarach leśnych przestrzeni, jakie przeciętnie zdarzają się tu 34,000 razy na rok. Bezpośrednie szkody finansowe z tego powodu dochodzą do przeszło $16,000,000 rocznie— a długość życia jednego człowieka nie wystarczy na odnowienie drzewostanu w spalonych lasach.

Jeszcze kilkadziesiąt lat temu zdawało się, że Stany Zjednoczone nigdy nie zdołają przetrzebić swych olbrzymich puszcz leśnych. Niestety, rabunkowa gospodarka i lekkomyślnie wywoływane pożary pozbawiły Amerykę najwspanialszego bogactwa naturalnego. Oprócz pożarów, najwięcej przyczyniły się do wytrzebienia tutejszych lasów fabryki papieru.

DLACZEGO PRZY POGODNEM NIEBIE W NOCY MRÓZ JEST WIĘKSZY?

Nieraz zapewne zauważyliście, że kiedy w zimie lub wczesną wiosną nieba jest w nocy bez chmurki, na dworze panuje mróz ostrzejszy aniżeli w czasie zachmurzonego nieba.

Nauka powiada nam, że powodem tego są właśnie chmury. Kiedy niebo jest pogodne, daleko więcej ciepła wewnętrznego ziemi ulatnia się w przestrzeń wszechświata i dlatego znacznie oziębiają się te warstwy powietrza, które leżą najbliżej powierzchni ziemi. Kiedy jednak chmury pokrywają niebo, działają one na podobieństwo kołdry otaczającej ciało śpiącego człowieka. Nie przepuszczają one ciepła wewnętrznego ziemi w wszechświat i dlatego temperatura na powierzchni ziemi nie opada tak nisko.

ZGŁOŚCIE SIĘ LUB PRZYJDŹCIE
Wasz wynalazek do patentowania. Egzaminacja wynalazków i porada darmo. Zadowolenie gwarantowane przez Reg. Adwokata Patentowego Z. M. Polaczek, 520 Fifth Ave., New York. Biuro otwarte do 6 wiecz. codzień, w niedzielę w domu do 3 popoł. 875 W. 180 St. Brać W. Side subway.
ILLUSTROWANA KSIĄŻKA DARMO

HUMOR I SATYRA

ŻYCZENIA IMIENINOWE

Wczoraj moje imieniny
Wypadały. Słyszę kroki
Ukochanej mej dzieciny
Heni. Wzięła dech głęboki
I skanduje mi życzenia
(Styl żoniną Muzę zdradza):

„Cóż ci rzeknie mała Henia?
W dniu imienin pierś rozsadza
Miljon życzeń, drogi tato,
W kształt bijących w niebo rakiet
Już minęło dawno lato,
Kup więc mamie nowy żakiet.
Życzę jeszcze, ojcze miły,
Otwierając młodą duszę:
Gdy się stare już zniszczyły,
Nowe kup dwa kapelusze."

Tu nastąpił „dyg" dziecięcy,
W rękę mnie cmoknęła Henia
Iż mi nie życzyła więcej,
Spłakałem się z rozrzewnienia.

Współczucie

— Moja Michałowo, jestem chora, będę leżeć w łóżku, bo strasznie mnie głowa boli.

— Ach! Boże, ja nie wiem, że też moją dobrą panią musi zawsze ta głupia głowa boleć.

Poezja i proza

Żona w chwili rozmarzenia do męża:

— Świat jest piękny, nieprawda mężulku?

Mąż na to: — To zależy, moja duszko, od tego, co będzie dziś na obiad.

Wstyd go

Wracać o tej porze! Czy ci nie wstyd twoich siwych włosów?!

— Masz słuszność. Każę je sobie ufarbować.

Na wsi

Panicz z miasta, idąc z córką farmera, zauważył, jak cielę ocierało nosem o nos krowy. Zachwycony tą oznaką miłości zwierzęcej, a przytem chcąc podchwycić nadarzającą się sposobność zwrócenia rozmowy na temat miłości, rzekł:

— To zachęca mnie do naśladowania cielęcia.

— Nie potrzebuje się pan krępować — odrzekła dziewczyna. — Oto krowa mojego ojca.

Nie jest to ptak ani zwierzę:
Cztery rogi ma i pierze.

Czy fotografujecie się u polskiego fotografa?
Mamy dział
Gramofonów i Rekordów
Victor, Sonora, Brunswick, Columbia, Cheney & Kimberley
Przychodząc do nas, zaoszczędzicie pieniędzy
SPRZEDAJEMY GRAMOFONY ŁATWE NA SPŁATY
M. SMITH
3815 -- 3rd Ave.
NEW YORK CITY
blisko 171 ulicy
Tel. Bingham 1878

Sprzedaż Szyfkart do Gdańska
Hamburga, Bremen, Antwerpji, Rotterdamu.
Tryjestu na najlepszych i najszybszych okrętach
SZCZEGÓLNĄ OPIEKĄ OTACZAM RODZINY
Wyrobię i wymienię pieniądze po kursie dziennym. Odjadę ogrób do kraju nie zmuszam do wymiany pieniędzy. Po wszelkie informacje udawajcie się do mojej stałej firmy:
G. KUNASZEWSKI
179 East 3rd Street New York, N. Y.

Pierwsza Polska Fabryka Skrzypiec
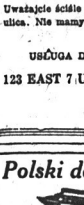
Wyrób Skrzypiec najlepszego gatunku
Franciszek Gibaś, właśc.
Posiadam na składzie mandoliny, gitary i inne muzyczne instrumenty, jak również wszelkie muzyczne przybory, a więc doborowe struny, futerały, podstawki i t. p.
Reperacje instrumentów uskuteczniam szybko, tanio i fachowo. Za instrumenty muzyczne gwarantuję, w razie niezadowolenia zwrócę chętnie pieniądze.
SPRZEDAŻ HURTOWNA I DETALICZNA.
CENY UMIARKOWANE.
SPECJALNE CENY DLA PROFESORÓW MUZYKI
Sprzedaje Foretepjany znane z dobroci i Pionole, na łatwe spłaty.
Zawsze świeży wybór rolek do pianoli. Kupcom i agentom udzielę dobry rabat na wszelkich instrumentach.
Po bliższe informacje i katalogi proszę pisać lub zgłosić się do:
THE VIOLIN SHOP
127 EAST 7-TH STREET, NEW YORK, N. Y.

Tel.: Dry Dock 2900. Biuro otwarte w dzień i w nocy.
A. KWARCIAŃSKI - T. WOLINNIN
NAJSTARSZE POLSKIE PRZEDSIĘBIORSTWO POGRZEBOWE W NEW YORKU
Urządzamy wspaniałe pogrzeby po cenach umiarkowanych
Uważajcie ściśle na nazwisko i numer składu naszego — 123 East 7-ma ulica. Nie mamy żadnej styczności z innemi przedsiębiorstwami pogrzebowemi w tej dzielnicy.
USŁUGA DLA WSZYSTKICH PRAWDZIWA I RZETELNA.
123 EAST 7 ULICA.
T. Wolinnin, Właściciel,
Trustys prawie wszystkich polskich towarzystw w New Yorku.

POLAND
Ilustrowane pismo, wydawane w języku angielskim i poświęcone wyłącznie sprawom wychowawczym, artystycznym, handlowym i przemysłowym sprawom Polski. — poleca się uwadze czytelników. Wydawcy pragną zaznaczyć, że miesięczne pismo jest specjalnie zastosowane do wymogów tych wszystkich, którzy pragną posiadać dokładne dane o jakimkolwiek przejawie polskiego życia, bieżących sprawach, interesach i t. d. POLAND wychodzi co miesiąc od maja 1920 roku i zawiera przynajmniej dwa artykuły o treści ogólno-społecznej.
Zaspokój swą ciekawość i kup POLAND w kioskach lub nadeślij 25 centów w znaczkach pocztowych do:
POLAND
953 Third Avenue, New York, N. Y.

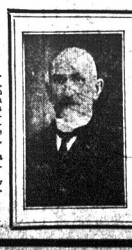

WYDAWCY niniejszem podają do wiadomości ze obecnie posiadają na składzie ograniczoną ilość fotografji
PREZYDENTA WOJCIECHOWSKIEGO
(5 x 7 cali).
Osoby życzące nabyć rzeczone fotografje mogą je otrzymać po nadesłaniu wypełnionych zamówień na prenumeraty. Obecni prenumeratorzy otrzymają na żądanie fotografję po zniżonej cenie.
ZAMÓWIENIE NA PRENUMERATĘ
POLAND, 953 Third Ave., New York City:
Załączając $2.00 (czek lub money order),
Jako roczną prenumeratę za POLAND (12 zeszytów) począwszy od zeszyta....., proszę o ich nadesłanie wraz z fotografją Prezydenta Wojciechowskiego.
Nazwisko .....
Adres .....
Miasto .....

ZARABIAJ W WOLNYCH CHWILACH OD ZAJĘĆ!
Łatwo można zarobić, zyskując nowych prenumeratorów dla POLAND. Jeżeli chcesz Już prenumeraty dla innych czasopism, ponoszamy ci w uzyskaniu ich dla POLAND. — Jeżeli nigdy tem nie zajmowałeś się, pokażemy ci, jak to robić. — Opłaci się to sowicie. Piszmy dobrze prowizje.
Wyślij i prześlij nam poniższy kupon.
KUPON
POLAND, 953 Third Ave. New York City:
Proszę o wszystkie szczegóły co do oferty Panów dla przedstawicieli zbierających prenumeraty. Wysłanie niniejszego kuponu, nie zobowiązuje mnie do niczego.
Nazwisko .....
Adres .....
Miasto .....

Polski dom Muzyczny dla Polaków
RADOŚĆ I SZCZĘŚCIE W WASZYM DOMU
Bardzo małym kosztem przy pomocy naszej oferty możecie słyszeć wszystkich dobrze znanych artystów w domu waszym. Jeżeli od nas kupicie nasz
SPECJALNY FONOGRAF
NAJNOWSZEGO MODELU TYLKO
27.50
Wraz z fonografem otrzymacie darmo 24 śpiewów lub tańców na podwójnych rekordach, do wyboru z naszego katalogu. 1000 igieł i gwarancja na 15 lat.
Przyślijcie $5.00 zadatku. Resztę zapłacicie za pobraniem.
Przybędziemy po rekordami. Przybędziemy po dorma. Jeżeli już macie fonograf, zamówcie u nas tylko rekordy, które wysyłamy po całych Stanach Zjednoczonych.
Tylko dla naszych klijentów w miescie.
2 MIESIĘCZNIE.
EUROPEAN PHONOGRAPH CO
10 TH ST & AVE. A, NY CITY N. Y.

STRONA Nowy Świat HUMORU

THE POLISH MORNING WORLD

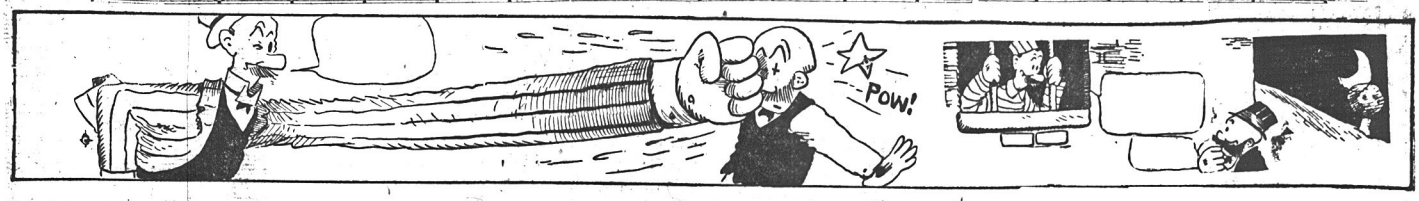
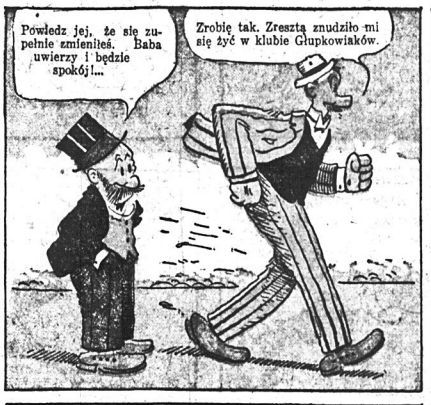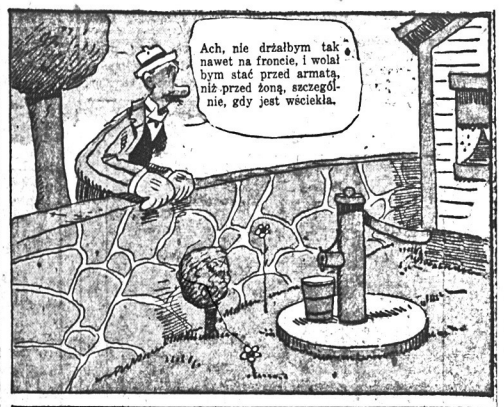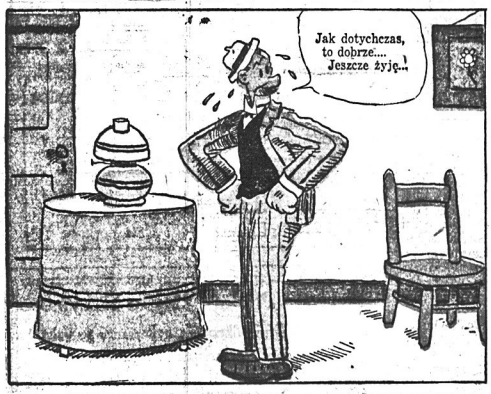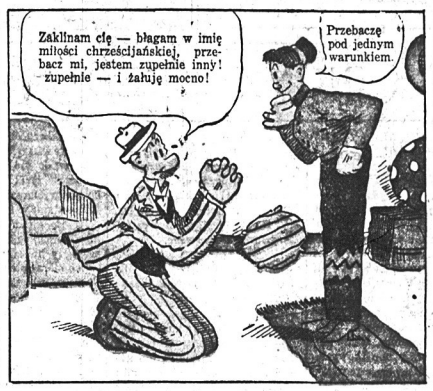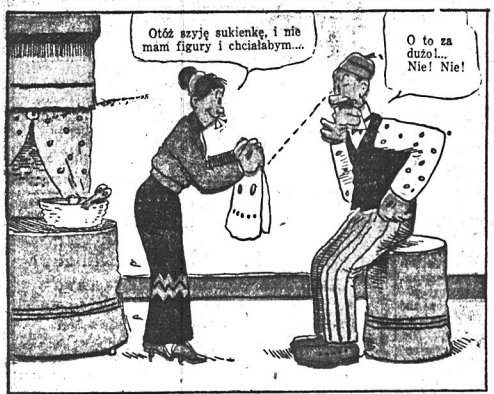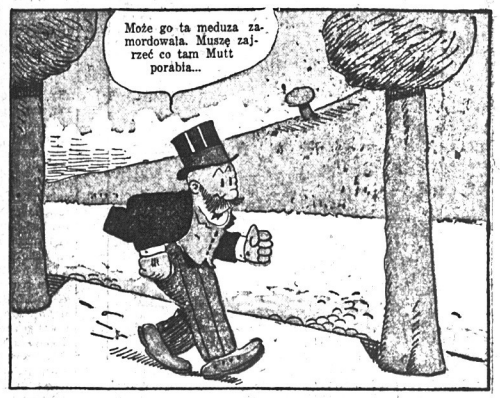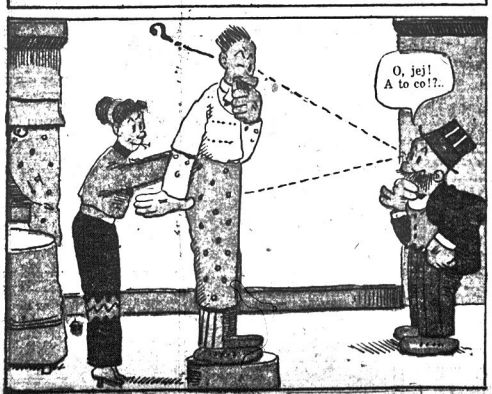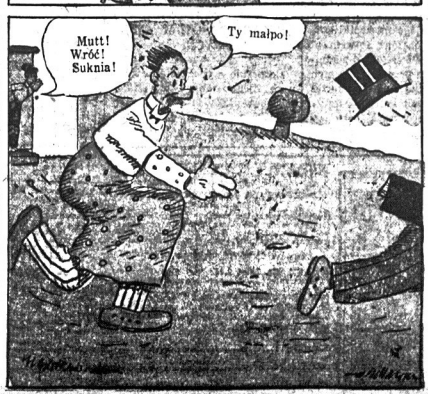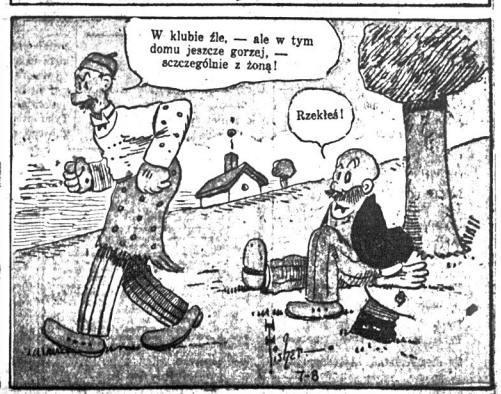
MUTT I JEFF -:- O słodki domu mój -:- BUD FISHER